BIBLIOTECA DEL BANCO CENTRAL DE BOLIVIA

en refrescos Salvietti CALIDAD!

PRESENCIA

MATUTINO FUNDADO EL 28 DE MARZO DE 1952
AÑO XXIV- Nº. 6.370 - LA PAZ, BOLIVIA, SABADO 28 DE FEBRERO DE 1976 - 18 PAGINAS - $b. 2.00

EMBOTELLADORES AUTORIZADOS: SALVIETTI HNOS. KINOTTO SALVIETTI

inistro del Interior:

Libertad para 53 de 60 universitarios detenidos

Existe una "escalada subversiva".- Difusión de rumores y anónimos.- Regularización de organismos estudiantiles.- No será cambiada la fecha de exámenes en la UMSA.

En una reunión que se ó ayer entre el Ministro del ior, el Secretario de Prensa formaciones y represen- s de la prensa y la radio, el Pereda Asbún anunció -era después de mediodía- que ierno pondría en libertad a los 60 universitarios que, se momento, se hallaban de- os. El gobierno cumplía de modo con el compromiso ado con los estudiantes de niversidad Católica y que incluido como parte del rdo para que éstos sus- eran su huelga de hambre s detalles de la libertad de idos, se dan en notas ye de esta misma edición).

En cuanto a los siete es- antes que quedarán de- os, el Ministro dijo que se ha de casos en que las gra- implicaciones políticas y rativas son evidentes por al la liberación es im- le. (según el acuerdo con udiantes de la UCB, estos dos quedarán sometidos a sticia ordinaria).

anto el Ministro del or como el Dr. Javier Villalba insistieron en que, a manera, el gobierno da- uestra de su deseo de ver los problemas pen- s creando un ambiente cio para alcanzar tal ob- . Se informó que los padres estudiantes que iban a ser idos serían requeridos a comprobar que sus hijos habían sufrido malos tratos, también para llamarles la ión sobre la necesidad de se repitan los hechos que lugar a la detención.

LADA SUBVERSIVA

l Ministro tornó a nciar la existencia de una alada subversiva" cuya sión dijo, es conocida por ierno. Si bien, aclaró, una ena parte de la subversión corre a cargo de la extrema derecha, lo fundamental corresponde a la extrema izquierda.

La comprobada presencia en el país, de conspiradores como Rubén Sánchez y Antonio Aranibar, dijo el Ministro, entra en los planes de agitación. Tales planes tendían a crear una huelga general de mineros, fabriles, universitarios y maestros ya a mediados de febrero. Afirmó que la agitación persistía pero que se habían tomado las medidas pertinentes para controlarla.

ANONIMOS Y RUMORES

El Cnl. Pereda Asbún manifestó también la preocupación que las autoridades tienen ante la ola de rumores tendenciosos que se ha desatado y pidió a la radio y la prensa que no los acogieran y que también rechazaran los comunicados anónimos cuya difusión no tiene como respaldo una fuente responsable. Citó dos casos en que dijo que se había comprobado que se dieron noticias infundadas y sin el necesario respaldo.

Los periodistas presentes hicieron notar que se trataba de casos excepcionales pues como regla general, ni la prensa ni la radio daban informaciones basadas en verdaderos anónimos o simples rumores sino que, por el contrario, trataban de hacer cuanto fuera posible para mantener la calma. Recalcaron que lo que ocurría es que muchos comunicados son entregados por personas conocidas por los reporteros o que mostraban sus documentos, pero los nombres no eran publicados porque, si después, por cualquier razón, los portadores o firmantes eran detenidos, podía creerse que la detención correspondía a poco menos que una denuncia que podía ser echada en cara a los órganos de difusión.

Se estableció que era general el criterio de no publicar documentos realmente anónimos ni aquellos otros que simplemente representaran un medio para causar alarmas infundadas.

Los presentes hicieron notar también que no podía desconocerse la existencia de algunos organismos que emitían comunicados desfavorables a las autoridades, si al mismo tiempo, se publicaban otros favorables y por organismos que legalmente se encontraban en iguales condiciones que los primeros.

PROBLEMA UNIVERSITARIO

Durante la reunión de prensa, se consideró también el problema universitario y se alabó la solución que se había dado a la huelga de hambre declarada por los estudiantes de la Universidad Católica.

El Ministro reiteró que hay partidos extremistas que tratan de aprovechar para sus propios fines el conflicto pendiente. Algunos de los presentes hicieron notar que también había puntos estrictamente universitarios y que podrían ser resueltos, sobre todo si la libertad de estudiantes detenidos creaba un ambiente propicio para cualquier entendimiento.

A nombre del gobierno, el Ministro afirmó que se procedería, apenas iniciado el próximo semestre de estudios, a regularizar el funcionamiento de los organismos universitarios, inclusive los consejos consultivos y conforme a los pedidos de los propios estudiantes. Los puntos expresamente mencionados fueron los siguientes:

- Llamamiento a exámenes de competencia y concurso de méritos para llenar las cátedras ahora ocupadas por profesores designados sin esos requisitos.
- Comedor universitario, persistirán los precios actuales ya que el incremento hecho en ellos no corresponde a las denuncias presentadas y porque ya existe un subsidio de doscientos pesos mensuales para cada becado, suma que no puede ser aumentada.
- Elección de organismos estudiantiles. Se adelantó que tos comicios se reglamentarán de tal manera que no puedan hacerse nombramientos por grupos minoritarios. Se adelantó que el voto estudiantil será un derecho, pero también un deber, de modo que haya concurrencia de votantes, bajo sanciones que se establecerán para los que no cumplan esta obligación.
- Se considerará asimismo la elección entre docentes, a fin de que los consejos consultivos sean una realidad.

INALTERABLE LA FECHA DE EXAMENES

El Ministro fue consultado acerca de si había posibilidades de alterar la fecha de los exámenes finales, que deben comenzar el 8 de marzo.

La respuesta fue ter-

(Pasa a la página 8)

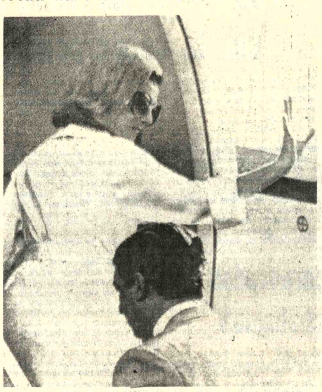

DESCANSO.- Buenos Aires, 27 (AP).- La Presidenta Isabel Perón se despide, agitando la mano, de una multitud que se citó en el aeropuerto antes de subir a la nave que ha de llevarla a Chapadmalal, en la costa atlántica, donde pasará los días de carnaval. (Radiofoto AP).

Ex Canciller Aguilar Cornejo

Como ha hecho Chile, Perú podría pedir compensación

LIMA, 27 (AFP).- El ex Canciller peruano David Aguilar Cornejo expresó hoy aquí que su país podría, al igual que Chile, pedir una compensación si hubiera que sacrificar sus derechos emanados del tratado de 1929.

Además, manifestó que si las negociaciones de BOLIVIA y Chile no cuentan con el apoyo del pueblo boliviano, "como según parece se está percibiendo", no convendría que el Perú anticipase una posición contractual.

En declaraciones para la revista local "Oiga", publicadas hoy, Aguilar Cornejo propuso que, como el Perú ha expresado reiteradamente su simpatía por la solución del enclaustramiento boliviano, "en los tratos con Chile deberá adoptar una posición consonante con tales expresiones".

"Pero sin que tal posición deba traducirse en cesión, por parte del Perú, de los derechos que le reconocen el tratado y su protocolo complementario de 1929", que fijaron el destino de las provincias de Arica y Tacna, añadió el ex-Ministro.

"Si Chile está dispuesto a ceder un corredor a BOLIVIA a cambio de una compensación, agregó, el Perú tendría derecho a igual demanda en el supuesto de que tuviera que sacrificar los derechos que emanan del tratado de 1929".

Dijo, finalmente, que si las posteriores negociaciones chileno-bolivianas no cuentan con la complacencia del pueblo boliviano, como según parece se está percibiendo, carecería de eficacia práctica que el Perú anticipase una disposición contractual que podría provocar dudas y recelos no obstante sus buenas intenciones.

A Washington

Viajó misión para concretar crédito de $us. 75 millones

Una misión boliviana viajó anoche a Washington para la redacción de los contratos de créditos que el país obtuvo del Banco Mundial y del Banco Interamericano de Desarrollo, por un monto aproximado de $us. 75.000.000.- para proyectos de electrificación.

La misión está presidida por el Subsecretario de Energía del Ministerio de Energía e Hidrocarburos, Ing. Jorge Zamora, y de técnicos de la Empresa Nacional de Electrificación (ENDE).

Los delegados bolivianos sostendrán reuniones con miembros de las dos instituciones mundiales de financiamiento, para establecer los términos de los contratos de crédito que, probablemente, serán desembolsados hasta finalizar el primer semestre del año en curso.

INVERSION CERCA DE $US. 100.000.000.-

El Ministerio de Energía e Hidrocarburos proyecta invertir alrededor de $US. 100.000.000.- en proyectos para aumentar la capacidad de generación eléctrica y de transmisión.

Ese monto resulta de la suma de los créditos aprobados por el Banco Mundial y BID más la contraparte nacional.

Fundamentalmente, los proyectos de electrificación estarán dirigidos a la ampliación de las represas hidroeléctricas de Corani y de Santa Isabel.

Se incluyen también los proyectos de interconexión eléctrica de los sistemas central, norte y sur y un extenso programa de electrificación rural.

Los proyectos en su conjunto tienen la finalidad de cubrir con amplio margen las necesidades de consumo de energía eléctrica, que tiene y que tendrá el país en los próximos dos años.

Todos ellos forman parte del Plan Quinquenal de Electrificación que ha sido considerado y aprobado por el Consejo Nacional de Economía y Planificación.

Chile concedió asilo a exiliados bolivianos

- SANTIAGO DE CHILE, 27 (AP).— El gobierno concedió asilo político a los nueve ciudadanos bolivianos que llegaron hace 5 días deportados de su país.

La petición de asilo había sido formulada ayer por el grupo que llegó en un avión militar boliviano. De acuerdo a un nuevo reglamento para los extranjeros que soliciten asilo en Chile, los bolivianos fueron enviados a las ciudades de Coyhaique, Puerto Natales y Punta Arenas en el extremo sur del país.

El grupo de ciudadanos bolivianos está compuesto por José Patiño Ayoroa, ex-Ministro de Vivienda y Urbanismo del actual gobierno; René Gómez-García Olguín, economista; Mario Rodolfo Roncalli, abogado y profesor universitario; Juan García Barrón, estudiante de derecho y profesor universitario; Nicanor Cuchallo Orellana, profesor primario; Raúl López Leighton, Teniente Coronel de Ejército en retiro; Mario Barraza Torrez, técnico en máquinas diesel; Mirna del Río Argandoña, profesora, y Reinaldo Portillo Espinoza, profesor.

Los adversarios de Isabel Perón no cejan en propósito de destituirla

BUENOS AIRES, 27 (AP). La Presidenta Isabel Perón salió hoy a un descanso durante los días del próximo carnaval, mientras sus adversarios siguen buscando su destitución para evitar, según indican algunos, un posible golpe militar.

La Presidenta partió en un avión de la Fuerza Aérea hacia su favorito centro de veraneo de Chapadmalal, en la costa atlántica a 450 kilómetros al Sur de Buenos Aires.

La Presidenta parece estar lista a hacer alguna concesión a sus partidarios gremialistas que le exigen cambios de políticas, pero las continuas luchas internas del peronismo siguen impidiendo un arreglo.

Al mismo tiempo, crecen los rumores de un posible golpe de Estado militar para imponer estabilidad. Anoche, en un escueto comunicado, el Ministerio de Defensa negó los rumores de "quiebra institucional".

En tanto, la violencia política continuó hoy. Informes extraoficiales indican que en Santa Fe a 450 kilómetros al Norte de Buenos Aires, un extremista de izquierda fue muerto y un colega y un policía resultaron heridos, en un enfrentamiento a balazos. Otro guerrillero huyó, según los informes.

Ello eleva a 117 el número conocido de víctimas en violencia política en lo que va del año y a nueve en las últimas 48 horas. Murieron un total de 898 en 1975 y más de 1.800 desde que la señora Perón llegó al poder hace 20 meses.

Antes de partir, la Presidenta se reunió con su gabinete aprobaron un plan de emergencia preparado por el Ministro de Economía, Emilio Mondelli, para satisfacer a los acreedores internacionales de la Argentina.

Según fuentes laborales fue rechazado por dirigentes sindicales por considerarlo inflacionario y restrictivo. Según fuentes de la casa de gobierno, sin embargo, la Presidenta y el Gabinete aprobaron el plan.

Fuentes políticas dijeron que si la señora Perón y los líderes laborales, encabezados por Lorenzo Miguel, pueden llegar a algún acuerdo sobre política económica y cambios en el círculo de ministros y ayudantes de la Presidenta, ésta tendría más campo de acción política.

Pero agregan los informantes, si el acuerdo causa más deterioro económico o enfrentamientos abiertos entre sectores del peronismo, podría precipitar una intervención militar.

Se espera que la señora Perón se reúna en Mar del Plata con Miguel y otros líderes sindicales.

Fuentes informadas dijeron que la presidenta podría cambiar a algunos ministros y asesores, incluso a Mondelli, pero en forma gradual.

El masivo voto sindical en el congreso es crucial en cualquier acción parlamentaria que buscase la destitución de la Presidenta.

Legisladores de oposición y peronistas disidentes han solicitado al Presidente del Senado, Italo Luder, una asamblea legislativa —reunión conjunta de ambas cámaras— para discutir una declaración de inhabilidad presidencial.

Pero hay dudas sobre la constitucionalidad de esta acción, y fuentes parlamentarias dijeron que Luder podría convocar una sesión de todos modos mientras se estudian las cuestiones legales.

Peronistas disidentes votaron ya esta semana contra el juicio político de la Presidenta que buscaban partidos de oposición.

RECIBIMIENTO

MAR DEL PLATA, ARGENTINA, 27 (AFP). Casi un millar de turistas brindó hoy un cálido recibimiento a la Presidenta María Estela Martínez de Perón, que inició un breve período de descanso aquí 400 kms al Norte de Buenos Aires.

La recepción preparada por organizaciones sindicales adscriptas al partido gobernante, se apartó del protocolo cuando decenas de veraneantes rompieron los cordones policiales y de seguridad para saludar a la señora Perón.

POEMA PATRIOTICO.- Moscú 27 (AP).- El Secretario General del Partido Comunista soviético, Leonid Brezhnev, y el Presidente Nicolai Podgorny, escuchan un poema patriótico interpretado por miembros de la organización soviética de los jóvenes pioneros, en el XXV Congreso del Partido Comunista. (Radiofoto AP).

Universitarios detenidos son puestos en libertad desde ayer

El acuerdo concretado por los estudiantes de la Universidad Católica con el Gobierno -en el que también intervinieron los catedráticos de esa Universidad para facilitar el logro- ha dado lugar a que, en cumplimiento de ese compromiso, el Ministerio del Interior anunciara la libertad de 53 estudiantes detenidos a raíz del conflicto que involucra a varias universidades del país.

Hasta anoche, habían sido puestos en libertad la mayoría de los 60 universitarios detenidos, según informaciones recogidas.

El comunicado que informa sobre la libertad de los detenidos, es el siguiente:

COMUNICADO Nº 005/76

El Ministerio del Interior, Migración y Justicia, comunica a la opinión pública lo siguiente:

Como una muestra del deseo de pacificación del Supremo Gobierno, se ha dispuesto a partir del día de hoy la libertad de 53 universitarios que se encontraban detenidos.

Para el efecto se ha convocado a los padres de los citados universitarios y puedan comprobar el estado físico de los mismos, al tiempo que se les recomendó mayor control de sus hijos.

La Paz, 27 de Febrero de 1976

DEPARTAMENTO DE RELACIONES PUBLICAS

Ministerio del Interior.
Departamento de Relaciones Públicas.

CENTENARIO DE EE.UU.- Nueva York, 27 (AP).- Jack Gasnick, copropietario de una ferretería, sostiene una cañería de madera construida hace 200 años, la misma que servía para traer agua a los residentes de la ciudad durante la época de la revolución contra Inglaterra. La cañería será exhibida en el bicentenario de la independencia norteamericana. (Radiofoto AP).

Sindican al extremismo de ser el causante de agitación en Colombia

- BOGOTA.— 27 (AP).— El gobierno denunció hoy que la ola de agitación social que sacude al país y el secuestro del Presidente de la Confederación de trabajadores de Colombia (CTC), José Raquel Mercado, obedecen a "un plan extremista".

El Ministerio del Trabajo dijo que solamente hay seis huelgas laborales ajustadas a la ley y que los demás paros que se desarrollan en el Ministerio de Hacienda y en algunos bancos semi-oficiales "tienen intereses políticos".

Sin embargo los sindicatos de trabajadores del Ministerio de Hacienda y de los bancos semioficiales Cafetero, Central Hipotecario, Ganadero y Popular, afirmaron que su único propósito es lograr reajustes de salarios para compensar el aumento del costo de la vida registrado en el último año que, según las estadísticas oficiales, fue del 18 por ciento. Los trabajadores exigen reajustes del 30 por ciento y el gobierno y los bancos ofrecen solamente el 15 por ciento.

El gobierno tuvo que tomar ayer medidas de emergencia para facilitar el trámite de los negocios y la expedición de pasaportes sin necesidad de los recibos de pago de impuestos, porque las oficinas recaudadoras están paralizadas desde hace dos semanas.

Los sindicatos de maestros, trabajadores de la empresa estatal de petróleos "ECOPETROL" y del Instituto Geográfico "Agustín Codazzi" también han alertado a sus millares de afiliados para que se lancen al paro en cualquier momento a fin de presionar reajustes salariales o el cumplimiento de convenciones colectivas vigentes.

La inquietud obrera ha sido agudizada por el misterio que rodea el secuestro del líder sindical José Raquel Mercado, quien fue capturado por el movimiento armado clandestino de izquierda "M-19" hace 11 días en Bogotá.

El director del Departamento Administrativo de Seguridad (DAS), General José Joaquín Matallana, dijo que "el secuestro tiene inspiraciones políticas para causarle problemas al gobierno", pero dijo que también se trabaja en la hipótesis de un secuestro por venganzas personales. El DAS ofreció hoy una recompensa de 200.000 pesos a quien suministre pistas que permitan el rescate de Mercado.

Los grupos de extrema izquierda, encabezados por el minúsculo Partido Comunista, dijeron que nada tienen que ver con el secuestro del presidente de la CGT y afirmaron que "no se hace ningun favor al movimiento obrero convirtiendo en mártir a un agente de la oligarquía como el señor Mercado". El dirigente sindical es un caracterizado luchador anti-comunista en las filas del movimiento obrero.

El movimiento 19 de abril (M-19) que ha enviado a la prensa pruebas de que lo tienen en su poder, es de clara tendencia izquierdista, aunque inicialmente dijo ser el brazo armado del Partido Populista de Oposición "Alianza Nacional Popular" (ANAPO). Este partido ha rechazado cualquier vinculación con el "M-19".

Ultimas de la noche

BLOQUEO

- MADRID, 27 (AP).— Camioneros en huelga bloquearon hoy con sus vehículos las principales carreteras que van de norte a su país, los obreros de la construcción enfrentaron nuevamente a la Policía y decenas de millares de personas fueron al paro en el peor estallido de inquietud laboral que enfrenta el nuevo régimen.

HIERRO

- MARCONA, PERU, 27 (AFP).— El bloqueo a las exportaciones de hierro peruano quedó levantado hoy, según el Presidente, General Francisco Morales Bermúdez.

HUELGA

- CORDOBA, ARGENTINA, 27 (AP).— Una huelga total de nueve horas acataron masivamente hoy los sindicatos industriales de esta provincia, 700-Kms. al noroeste de Buenos Aires, por el asesinato de un dirigente gremial "combativo" perpetrado ayer.

Ford califica al gobierno de Cuba como "régimen de agresión"

MIAMI, FLORIDA, FEB. 27 (AFP).- El Presidente Gerald Ford lanzo hoy en Miami un durisimo ataque contra el régimen cubano, afirmando que es "un régimen de agresión" y que se ha puesto "fuera de la ley internacional".

Ford puso en guardia al Primer Ministro Fidel Castro contra "toda tentación de intervención armada en el hemisferio occidental".

Lo hizo en un discurso que pronunció en Miami con ocasión de una ceremonia de naturalización de mil extranjeros, en su mayoría cubanos.

El Presidente viajó al estado de Florida por segunda vez en 15 días, con la esperanza de asestar un golpe decisivo a su rival republicano Ronald Reagan en las elecciones primarias del nueve de marzo próximo.

Aprovechando su visita a Miami, que cuenta con una importante colonia latinoamericana (71.000 refugiados cubanos), Ford denunció una vez más "la agresión cubana en Angola".

"Mi gobierno no tiene nada que hacer con la Cuba de Fidel Castro -proclamó Gerald Ford-. Se trata de un régimen de agresión".

"Advertió solemnemente a Fidel Castro toda tentación de intervención armada en el hemisferio occidental", añadió.

Recalcó acto seguido: "Que su régimen, o cualquier otro gobierno que tuviera intenciones semejantes, sepa que Estados Unidos tomaría medidas apropiadas".

El Jefe del Ejecutivo subrayó que Estados Unidos sería fiel a los principios de no intervención y seguridad colectiva contra toda agresión en el hemisferio occidental.

Con su agresión en Angola, dijo el presidente, el gobierno castrista violó un principio fundamental de derecho internacional, un principio esencial de la carta de las Naciones Unidas.

Terminado su discurso, Ford se disponía a trasladarse por avión a Palm Beach para continuar después por carretera hasta Ford Lauderdale.

Su campaña en Florida tiende a lograr un triunfo categórico en los próximos comicios primarios.

Para su rival, el ex actor y ex gobernador Reagan, una segunda derrota en este estado, tras la que sufrió el martes pasado en New Hampshire, podría significar su eliminación en la lucha por la investidura republicana.

Traslado de técnicos de YPFB causa preocupación en Oruro

ORURO, 27 (PRESENCIA).- El desplazamiento de los técnicos de YPFB, encargados de los trabajos de prospección y exploración petrolífera, hacia otras regiones del país, "constituye una frustración" para Oruro y el desahucio de la "existencia de petróleo en esta zona", sostiene el Comité de Defensa de los Intereses de Oruro.

La entidad cívica, coincidiendo con un planteamiento anterior del Prefecto del Departamento, general Angel Quintanilla Velasco, expresa que en las primeras perforaciones de pozos exploratorios, no se usó por parte de YPFB u otras entidades, equipo adecuado.

El Comité de Defensa de los Intereses de Oruro, así mismo, en oficio dirigido con el anterior motivo al Presidente de la República, pide que las utilidades bancarias generadas en esta tierra, sean utilizadas en su desarrollo por que, además, al ser llevadas a otros distritos, provocan perjuicios, por falta de circulante, al comercio e industria.

BENEPLACITO

El oficio dirigido al general Hugo Banzer Suárez, comienza señalando: "Por intermedio del presente, cumplimos el deber cívico patriótico de manifestarle que, para el pueblo de Oruro, constituye motivo de satisfacción el anuncio del señor Presidente de la Corporación Boliviana de Fomento de instalar en nuestro Departamento la Fábrica de Cemento, llenando así una sentida necesidad de Oruro y que fue ya solicitada en el año 1969, por nuestra entidad".

Agrega: "Otro motivo de beneplácito, es la instalación de una planta industrializadora de productos lácteos y que posibilitará, como efecto multiplicador, el incremento de la ganadería y la producción lechera". El Comité agradece por esta "política de desarrollo regional".

PREOCUPACION

El oficio continúa: "Yacimientos Petrolíferos Fiscales Bolivianos está procediendo al retiro de sus técnicos de nuestro Distrito, para elaborar trabajos de prospección geológica en las zonas del Oriente Boliviano. Este hecho es motivo de preocupación para la ciudadanía de este Distrito, que tiene derecho al desarrollo integrado y planificado de sus recursos petroquímicos, al igual que otros Departamentos".

Prosigue: "Es de conocimiento general que, en las zonas del Altiplano y de acuerdo a estudios previos de las comisiones internacionales, existen yacimientos petrolíferos y, consiguientemente, el retiro de dichos técnicos, constituye una frustración y desahucia la existencia de petróleo en esta zona. Las perforaciones efectuadas hasta el presente no han sido realizadas hasta el nivel máximo, sino muy superficialmente y con equipos muy poco adecuados para el efecto".

Luego se dice que se debe encarar "con mayor detenimiento", la afloración de mantos de petróleo que se presentan en algunas provincias orureñas, por lo que solicitan al Presidente Banzer, "cumpliendo un leber patriótico", disponga el mantenimiento del cuerpo técnico de YPFB.

INVERSION ARMONICA

El Comité de Defensa de los Intereses de Oruro también hace referencia, a "la medida gubernamental que dispone la inversión del 80 por ciento de las utilidades bancarias, en la zona del Oriente Boliviano". Al respecto expresa: "Si bien es cierto de que esta medida se justificaba, temporalmente para salvar en forma precaria los capitales de los agricultores orientales, su vigencia actual perjudica, enormemente, en las operaciones bancarias, que se ven restringidas por la falta de circulantes, con consecuencias perjudiciales para el comercio y la industria"

Añade: "El Polo de Desarrollo del Sud Oeste, para cumplir con sus actividades agrícolas, mineras y ganaderas, requiere de un plan de inversiones armónico. Teniendo en cuenta que Oruro recibe apenas un 5 por ciento de sus regalías mineras, cuya diferencia es abismal con relación a las que percibe Santa Cruz y que es del 18 por ciento, aparte de las ingentes inversiones de capitales, que se realizan en el Oriente Boliviano, nos permite solicitar a Su Excelencia, que se deje sin efecto la vigencia del referido Decreto y se favorezca al comercio y a todas las actividades bancarias de nuestro Departamento".

Firman el oficio, Antonio Camacho, Presidente; Medardo Irigoyen Dorado, Vicepresidente; Victor Gonzalez Ayala, Secretario General; Hilda I. de López Representante CONIF; Omar Tórrez Reque, Presidente ASBORA; Raymundo Jiménez, Taxistas Oruro; Félix Rosales Cornejo, Federación de Padres de Familia Jorge Gómez, por Transporte Pesado; Walter Siles Montaño, Juntas Vecinales; Ireneo Llusco Cayoja, Federación de Campesinos de Oruro.

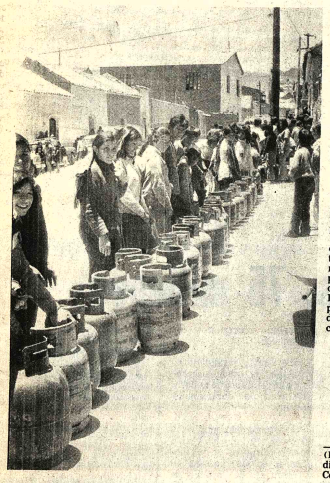

ESCASEZ DE GAS.- La escasez de gas que se manifiesta en Potosí ha obligado a la formación de grandes colas. Los distribuidores de este producto afirman que las existencias no abastecen a la población, debido al constante aumento del número de hogares que lo consumen. (Foto MENDOZA para PRESENCIA).

Vallegrande prepara su carnaval típico

VALLEGRANDE, 27 (PRESENCIA).- Vallegrande se apresta a celebrar uno de sus carnavales más importantes de los últimos años, según anunciaron autoridades comunales y del Comité del Folclore. Desde diferentes puntos del país, han comenzado a arribar visitantes para participar directamente en las fiestas carnestolendas del Valle Cruceño.

Las autoridades locales han tomado medidas para evitar que mucha gente que visita la región en estas fiestas tenga que soportar incomodidades, vienen rehabilitándose casas particulares para alojar a turistas que cada año se dan cita para esta fecha.

Una comisión de la comuna dice que ha recorrido todos los hoteles y alojamientos para observar sus instalaciones, al mismo tiempo determinar precios de acuerdo a su categoría. Al ingreso a la ciudad en el retén municipal se llevará este año un registro de visitas a la infraestructura hotelera.

El carnaval vallegrandino se ha caracterizado por la participación de toda su gente, el pobre, el rico, el joven o el viejo tienen participación directa; el que visita por primera vez se siente atrapado en la amabilidad que caracteriza a esta gente. La abundancia de frutas en la época, al igual que chochos, queso y otros sabrosos alimentos típicos de la zona, son las delicias de los visitantes.

La bebida favorita de los vallegrandinos es la "Ambrosía", una mezcla de leche recién ordeñada y un poco de licor blanco y canela) constituye para aquellos que por primera vez se sirven una grata experiencia. Las diferentes comparsas que participan en el carnaval vallegrandino y los días de campo componen estas típicas fiestas donde se pone de manifiesto el cariño y aprecio del vallegrandino.

Nuevos vehículos serán incorporados al servicio público en Cochabamba

COCHABAMBA, 27 (PRESENCIA).- Los coordinadores del Sindicato de Colectiveros de esta Capital están interesados en agilizar los trámites para la incorporación de nuevos vehículos al servicio público. Con este motivo viajaron a La Paz, con la intención de acelerar el retiro de 39 motorizados.

Según uno de los comisionados, los colectivos que se precisan para mejorar el servicio público se encuentran en Santa Cruz desde el pasado mes de diciembre, con los consiguientes riesgos de deterioro y pérdida de piezas importantes, que lógicamente perjudicarán a los colectiveros. La demora de la entrega de los motorizados se debe, indicaron los coordinadores, a que falta la Resolución Ministerial de Transportes y Finanzas sobre la rebaja arancelaria del 50 por ciento, tal como reconoce el Gobierno central al gremio de los transportes. De no contar con la colaboración de las autoridades, verían la forma de tomar otras medidas que aceleren las gestiones, porque ellos deben cancelar cuotas mensuales de vehículos que les están rindiendo. Además, dijeron que el perjudicado es el pueblo que no tiene vehículos en número adecuado para el transporte.

RACIONALIZARAN 'TRANSITO DE VEHICULOS

Por su parte el Cnl. Ernesto Núñez del Arco señaló a la prensa que su despacho estaba abocado a la racionalización del tránsito de vehículos. Para el efecto, dijo que se introducirán algunas mejoras y que se estudia la manera de habilitar la Avda. 14 de Enero, como arteria de descongestionamiento, prohibiendo el tránsito de vehículos y que ello ayudaría mucho, al igual que la San Martín, que hasta el momento está prestando un buen servicio como ruta de velocidad.

También dijo que realizará periódicos cambios de personal, de manera que estos cumplan una función adecuada y no muestren cansancio, por prolongada permanencia en un determinado cargo.

NUEVAS CALLES.- Con la cooperación del Servicio Nacional de Caminos, la Alcaldía de Comarapa está llevando a cabo un importante proyecto de apertura de nuevas calles, exigidas por la expansión de la localidad. (Foto PRESENCIA - COMARAPA).

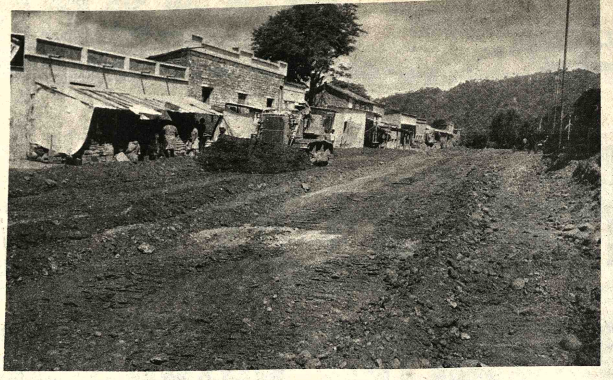

CENTROS PRODUCTORES.- Las autoridades del Comité de Desarrollo y Obras Públicas de Tarija, CODETAR, se encuentran empeñadas en mejorar las vías de acceso a los centros de producción agrícola. En la foto vemos un tractor dedicado a esta tarea, en una de las localidades del departamento.

Pobladores de Vinto agradecen por la cooperación recibida

Con la firma de las autoridades y representantes de instituciones de la población cochabambina de Vinto, hemos recibido la siguiente nota:

La Alcaldía Municipal de Vinto, Juntas Vecinales, Comité de Emergencia, Comité Pro-Vinto, Sub-Central Campesina de Vinto, testimonian su agradecimientos más sinceros por la cooperación y ayuda recibida en momentos de dolor y desesperación por la pérdida irreparable de hogares y enseres personales, por el desborde de las aguas del Río Grande, Charinco, Llave, Kora, Chulla y otros; se ha vivido momentos de verdadero desastre, de la noche a la mañana han arrasado con cementeras y y casas de los campesinos dejando en la calle a muchos de ellos y el blanco de todo este desastre ha sido Vinto-Chico y sus alrededores: San Jorge, Charinco, calle Bolivar, Chulla, Licenciada, Chuhua Mayu, Kora, Huahaca Chico, Tío moko, Huaca grande.

En este desastre luctuoso hemos sido socorridos por efectivos de la 7ma. división, Guardia Nacional, trabajadores de Manaco, estudiantes y Universitarios de San Simón y gracias a ellos se ha podido conjurar en algo el problema.

Todo este trabajo se ha realizado gracias a la labor desplegada por Radio Independencia de Quillacollo, que ha dado la voz de alarma en forma eficaz y al minuto, Radio Cosmos y Radio San Rafael, que ha sido la Emisora Piloto, para que la ayuda llegue a los hogares más afectados y para ellos van nuestros reconocimientos de gratitud, por que han trabajado en forma incansable.

En este acápite queremos expresar nuestros agradecimientos a la solidaridad demostrada por la primera Dama de la Nación, Doña Yolanda Prada de Banzer que por intermedio de DIRME, se ha hecho presente en Vinto trayendo víveres y ropa para los damnificados, de igual manera a los hermanos de Sacaba, Punata, Quillacollo, Boy Scout Loyola, las hijas del Pueblo de Cochabamba, comideras del Mercado Calatayud, el móvil 128 de Radio San Rafael, al Sr. Félix Salazar, ler. curso de enfermeras del Hospital Seton, Sra. Nélida de Crespo, Clubes Cactus y Tobis, Facultad de Ciencias Puras y Naturales, móvil 103 con colegio Italo Boliviano, Granja Santa Rosa, Junta Vecinal Jaihuaycu, Juan Agreda, Isabel Cáceres, Teresa Gonzales, Voluntarias del Hospital Viedma.

Queremos aprovechar el momento oportuno para hacer conocer que Vinto necesariamente debe contar con una topadora nueva, ya que es la población más afectada por los numerosos ríos que circundan a este girón Patrio. Vinto hará una campaña general para recolectar fondos y de esta manera contar con un nuevo tractor.

Una sugerencia particular del Comité Pro-Vinto, seria que nuestras autoridades utilicen los ingresos de PRESTACION VIAL para la compra de maquinaria pesada, por que Vinto, Quillacollo y Colcapirhua son los que más desastres soportan año tras año.

Contando con máquinas nuevas estamos seguros que se pueden conjurar los desbordes que azotan al Valle Cochabambino y de esta manera evitar pérdidas de sementeras y hogares humildes.

Concluyen los estudios pa fundición de zinc en Pot

POTOSI, 27 (PRESENCIA).- Autoridades del Co Desarrollo hicieron saber que están por concluirse los e de prefactibilidad y factibilidad para instalar en Pot fundición de zinc.

El Comité de Desarrollo hizo conocer que en las pr semanas de marzo, los estudios estarán concluídos y ser vados a las autoridades de gobierno.

La fundición de zinc en Potosí es una vieja asp regional que ha sido planteada en repetidas ocasiones autoridades e instituciones de la Villa Imperial.

Ultimamente, el Comité Cívico Femenino ha emi documento exigiendo al supremo gobierno su pronuncia en torno a la fundición de zinc.

El Departamento de Potosí, según estudios efectuado enormes reservas zinquíferas en Porco, Caiza, Wara Wari-Wari, etc.

Desde hace varios años, se planteó a los organismos bierno la conveniencia de aprovechar los yacimientos para un complejo industrial de trascendencia.

En los círculos económicos de Potosí, se estima fundición de zinc reactivará la economía distrital y ge una serie de industrias, a través del efecto multiplicador cuantiosa inversión.

MINISTROS.- Los doctores Ramón Salinas Mariaca y Orestes Arnez Ardaya se consagran mutuamente luego de haber prestado juramento como nuevos Ministros ante el Presidente de la Suprema de Justicia en Sucre.

Guia Profesional

Médicos

Dra. SONIA A. OCAMPO
GINECOLOGIA-OSTETRICIA
Estudios universitarios y especialización Brasil y México. Atiende Prenatal, partos, enfermedades de señoras, planificación familiar.
Consultorio Ayacucho 208 1er. piso. Edificio Flores horas 15-19. Teléfonos 25-459.- Domicilio 43429.

DR. ALBERTO MARIACA.
- Medicina interna Esp. Gastroenterología, estómago, intestinos, apéndice, hígado, vesicula biliar, páncreas, etc. Trastornos de la nutrición.
Consultorio Plaza Venezuela 3er. piso (Edificio Sobima) Altos O.K. de horas 14 a 17.
Teléfonos: Consultorio 65178 Domicilio 23832.

Dr. ANTONIO URRIOLAGOITIA M.
Cirujano Urólogo
Universidades del Valle, Cali-Colombia.
Enfermedades-Cirugía de Riñones, Vejiga, Próstata, Infertilidad masculina. Urología pediátrica.
Consultorio Edificio Santa Isabel. oficina 102 Horas 15-19.

DR. GUILLERMO SUAREZ TEJADA
CIRUJANO-UROLOGO
Atiende enfermedades de los riñones, próstata, vejiga, genitales masculinos, venéreas, etc. Consultorio Mercado 990 esq. Yanacocha. Edif. Amaraz 4°. piso. Atención horas - 2 30 p.m.

Dr. RUBEN CASTELLANOS.
Médico de Niños
Clinica Pediátrica (Roma) Centro Internacional de la Infancia (Paris)
Consultorio: Av. 16 de Julio 1616 2° Piso. de 14.30 - 17. Teléfono 50461. Domicilio Teléfono 54413.
Atención de Urgencias.

Dr. RUTH MALDONADO BALLON
GINECOLOGIA OBSTETRICIA
Prenatal. Partos. Esterilidad. Planificación familiar. Flujos vaginales anormales. Hemorragias. Cirugia especializada.
Tumores mamarios. Prevención del Cáncer uterino.
CONSULTORIO: Mariscal Santa Cruz 1322. TARDES: 13.30-19.30
Reservar hora: Teléfono 50040.

DR. FABIO PRADO BARRIENTOS
ENFERMEDADES DE PIEL
Hospital de Buenos Aires.- San Pablo.- Santiago de Chile. Eczemas - Alergias - Tiñas. Acné. Consultorio Edificio Castilla 2do. piso, oficina 203 (Loayza 250) Teléfono 56641. Tardes. -

DR. ALFREDO RAMIREZ TORRICO
CIRUJANO UROLOGO
Estudios especialización Universidad de Chile.
Cirugia y enfermedades de riñones, vejiga, próstata, genitales. infertilidad. venéreas etc.
Avenida Camacho 1377. Teléfonos 57219 - 29667.
Consultas: Horas 14 - 19: sábados 10 - 12.

Dr. MARIO GUTIERREZ VILLANUEVA
Ginecólogo-Obstetra
Ex-residente Hospital dos Servidores de Estado Rio Janeiro. Atiende pre-natal. partos. cirugia ginecológica y obstétrica. esterilidad conyugal. cáncer ginecológico. plastia pélvica.
Consultorio. Venancio Burgoa 746. teléfono 52487. Tardes.

DR. FELIX DELGADO M. GASTROENTEROLOGO
Medicina Interna
- Especializado en Buenos Aires - Argentina.
Enfermedades del esófago, estómago, intestinos, hígado, vías biliares, páncreas, nutrición.
Consultorio: Edificio Petrolero, Av. 16 de Julio 1616 segundo Piso.
Teléf. Consultorio: 50461 - 53331.
Domicilio: 52673-29948.
Atención a domicilio.

EN SUCRE
INSTITUTO DE DERMATOLOGIA Y COSMETICA
DR. JONNY DE LA RIVA Y LUZ S. DE LA RIVA.
Tratamientos modernos sin la utilización de corticoides, Acné, Psoriasis, Vitiligo, Eczemas, Queloides, Enfermedades Venéreas y Piel en general, Cirugía Dermatológica. Histopatología. En su servicio de Cosmetología: Limpieza cutis, masajes, mascaras de belleza, quimioterapia, luz ultravioleta, tratamientos para adelgazar. Dirección Destacamento 111 N°. 2 Teléfono 1528 domicilio Loa 207.

DR. GONZALO JAURE... PAREJA
MEDICO CIRUJANO
CIRUGIA PLA... Párpados, nariz, cic... arrugas, orejas en as... formaciones, quema... manas, abdomen etc.
CIRUGIA GENERAL... estómago. intestino... biliares, hernias. ... tumores, etc.
Atención de 11.30- 1... a 20 y urgencias a dom...
AYACUCHO 208 ... Edificio Flores. Teléfon... 54153 - 23476.

TRAUMATOLOGO OR... DISTA
ESPECIALIZACION EUROPA
Dr. CARLOS MUS...
Fracturas - Rayos... Manos heridas.- Cic... Deformidades Reum... Artrosis.
CONSULTORIO: ... 864 Oficina 104 - 14 a ...
Teléfonos 42631 - ... 20461 - 43075

Abogad...

DR. WALTER COST... DANI
y Abogados Asocia...
-Constitución de so...
-Consultoria Juridica
-Contratos - Estat...
-Reglamentos
-Trámites Judicia...
Administrativos - Socia...
-Mineros - Tributa...
-Laborales, y otros.
Atención especiali... personal gestor.
Se recibe poderes de... y exterior del país.
Para atención fuera ... de oficinas, se e... reservar hora.
BUFETE: Yanacocha ... piso OF. 8.
Teléfono 28320 Casilla ... 596 La Paz.

DR. GUILLERMO B... LA VIEJA A.
ABOGADO
Anuncia que ha... radicado en la ciudad ... Paz ... á... fesionalmente en tr... administrativos, ... adua... de Renta Interna, tribu... ministeriales y bancari...
Bufete 5to. piso E... Asbun (nuevo) Oficin...
Teléfono 25016 Casilla M...
Teléfono privado N°. 60...

J.A. Bortayro

SEMI-REMOLQUES de 20 y 25 Tn. ejes giratorios, furgones, encomiendas, frigoríficos, tanques, chatas agrícolas, acoplados ganaderos etc. CONSULTE: REPRESENTANTE DE MONTENEGRO HNOS. CALLE RENE MORENO 662 tel. 26088 SANTA CRUZ

H. Municipalidad de La Paz

Convocatoria a Propuestas No. 36/76

Por orden del señor Alcalde Municipal, se convoca a propuestas a los propietarios de talleres de carrocerías presentar sus propuestas para la fabricación de una carrocería BIBLIOTECA MOVIL.

Las propuestas deberán ser presentadas en la secretaría del Departamento Legal, con todas las formalidades de Ley, hasta el día miércoles 10 de marzo del presente año, a horas 18.00.

Los planos o mayores informaciones serán proporcionados en el Departamento de Adquisiciones de la H. Alcaldía Municipal.

La Paz, 26 de Febrero de 1976

DIRECCION DE RELACIONES PUBLICAS

LICITACION PUBLICA Nº SCZ-L-006

A.G. Mc Kee y Co.

Sucursal Bolivia

Por Cuenta de Y.P.F.B.

Convoca a propuestas a Empresas Nacionales o Extranjeras de primera categoría para efectuar la provisión, Fabricación y Montaje de Estructuras Metálicas, basándose en el sistema de precios unitarios para la nueva Refinería de Y.P.F.B. a construirse en la localidad de Palmasola - Santa Cruz de la Sierra.

Las siguientes son las cantidades aproximadas

80 TN estructura soporte cañerías (parrales)
95 TN escaleras y plataformas
95 TN estructura portante de equipos.

Las bases de licitación deberán ser retiradas en nuestras oficinas sitas en Bolívar 559 - 1° piso - Santa Cruz de la Sierra o solicitadas por carta Certificada a Casilla de Correos N° 3357 adjuntando cheque bancario por $b. 5.000.- a favor de Cía. Ind. A.G. Mc Kee y Co. o comprobante de depósito a favor de la misma cuenta Nº 3-0320 Banco Nacional de Bolivia - Sucursal Santa Cruz.

Las ofertas deberán ser entregadas o enviadas hasta el día 6 de Abril de 1976 a las 11.00 horas en nuestras oficinas centrales sitas en la Refinería Y.P.F.B. Gualberto Villarroel - Valle Hermoso - Cochabamba - Casilla Correos Nº 515.

Garantía de Seriedad de Oferta 1% del monto total de la misma.

FANASE

VENTAS POR MAYOR

Mercado 949 Tel. 29170 cas. 2231 L.P.

QUITA ATAQUE DE ASMA EN POCOS MINUTOS

-Fórmula especial combate la causa del ataque de asma

El ASMA proviene de desórdenes alérgicos, tóxicos, nerviosos, etc., pero la causa del ataque o ahogo asmático es la inflamación de los bronquios. Esta inflamación reduce el diámetro de los bronquios e impide el paso libre y normal del aire. Para quitar el ahogo, la inflamación bronquial debe ser eliminada primero, y para ese fin se ha perfeccionado una fórmula que quita rápidamente la inflamación de los bronquios, permitiéndole expulsar la flema y respirar a todo pulmón.

NEOASMA es el nombre de este producto que se presenta en tabletas fáciles de tomar y en sobres de papel celofán que permite tenerlo siempre a mano. R-17

Aviso permanente

Al señor

MAMERTO SALAS ZAMBRANA

de Publicidad CAMBA Santa Cruz.

Se le insinúa cancelar sus cuentas pendientes a PRESENCIA.

La Paz, noviembre de 1975

PRESENCIA

La Paz, Bolivia, sábado 28 de febrero de 1976

Director: Huáscar Cajías K.
Gerente: Armando Mariaca V.
Jefe de Redacción: Mario Maldonado V.

Cómo alcanzar soluciones

No faltan, por desgracia, quienes piensen y digan que los problemas pueden ser solucionados sólo sea a través de peticiones en las que no se retrocede, sea por medio de imposiciones de fuerza. Se pierde de vista, entonces, que esas, aún si se logran, no son soluciones dignas de tal nombre y que, en lugar de eliminar problemas los magnifican o, en el menos malo de los casos, los aplazan para que luego estallen con mayor virulencia. El que pide demasiado, inclusive si alcanza la satisfacción de todo lo pedido, es lo más probable que luego habrá de encontrarse con la imposibilidad de que los compromisos se cumplan. El que se impone por la fuerza vence, pero no convence; alcanza una victoria pírrica y tiene que aprestarse a combates posteriores inevitables.

Todo lo anterior ha sido, sin duda, tomado en cuenta para solucionar la huelga de hambre a que ingresaron alumnos de la Universidad Católica. Por primera vez en estos agitados tiempos, se ha conseguido un diálogo constructivo entre los estudiantes, el gobierno y las autoridades del CNES, con la participación de quienes dirigen esa superior casa de estudios. El resultado lo tenemos a la vista: un arreglo constructivo y que, si es respetado, representa un camino favorable para que la paz y la tranquilidad retornen a las universidades. Se ha procedido sin violencias, sin amenazas, aunque, como era lógico, con discrepancias naturales, ya que había de por medio un conflicto que cada día se enconaba más.

Este ejemplo tiene que ser seguido, tanto más que ya se han señalado las pautas que hay que seguir.

Entre los puntos aplicables a todas las universidades, se hallan especialmente dos, que vale la pena recordar.

El primero toca a la libertad de los universitarios detenidos. La mayoría de ellos serán puestos en libertad rápidamente -probablemente ya muchos de ellos estarán libres al editarse este diario-. En cuanto a aquellos sobre los que el gobierno ha lanzado acusaciones por la comisión de delitos -políticos o no, pero delitos- se ha llegado a un acuerdo que debe extenderse a todos los casos similares aun fuera del ámbito universitario. Por una parte, no puede desconocerse al gobierno -el actual o cualquier otro del pasado o el futuro- el derecho a defender su propia estabilidad y, por tanto, de prevenir rebeliones y de reprimirlas. Al fin y al cabo, el conspirador auténtico sabe de antemano los riesgos que corre. Las autoridades tienen que hacer cumplir la ley. Pero, por otra, en cumplimiento de esa misma ley y sobre todo de la Constitución y la Declaración Universal de los Derechos Humanos- suscrita por Bolivia- los sindicados tienen que ser juzgados ante instancias imparciales, donde puedan presentar la defensa a que tienen derecho; no es racionalmente admisible que una misma institución sea la que investigue, acuse, juzgue y sancione. Por eso, es un gran paso institucionalizador el legalista el que los universitarios que no sean libertados sean puestos, "en el menor lapso de tiempo posible" a disposición de la justicia ordinaria. Repetimos que esta solución es la más conforme con nuestras instituciones y la que más demuestra el respeto a la ley por las dos partes.

El segundo punto se refiere al problema en su conjunto. Hay un medio para solucionarlo y es el que todos señalan como único efectivo: el diálogo. Eso supone, de por sí, la eliminación de las medidas de hecho y de las palabras, a veces hirientes, que hoy intercambian los que son adversarios y deberían ser cooperadores en tareas conjuntas que les han sido encomendadas por el pueblo y no sólo por el gobierno.

A este respecto, es fundamental el artículo 4° del acuerdo ya conocido y que dice: "El CNES, por intermedio del representante que firma este documento, garantiza la iniciación del diálogo, con los representantes universitarios para la búsqueda de soluciones a los problemas planteados. Este diálogo se iniciará el lunes primero de marzo". Hay 48 horas para preparar tal diálogo , será una tarea dura ya que se trata de varias universidades que mantienen conflictos patentes o latentes -excluida a UCB que no tiene problemas internos y cuyos estudiantes han obrado como lo hicieron en apoyo de sus colegas de otras casas superiores de estudio.

Lo sucedido con la huelga de hambre demuestra que si hay buena voluntad y se procede con prudencia y buen sentido, las soluciones pueden alcanzarse en pocas horas, sin necesidad de prolongar los conflictos por semanas en perjuicio no sólo de los estudiantes, los padres de familia, el gobierno -al que un ambiente de desorden nunca es favorable- sino también de todo el país.

Fraudes en impuestos

Ha tenido una difusión que puede ya calificarse de considerable, la denuncia que un actual asilado político ha presentado sobre fraudes que se habrían cometido por varias empresas nacionales que han presentado balances distintos a la Renta, para disminuir impuestos, y ante un Banco, donde lo que les interesa es mostrarse como solventes y sólidos.

Aunque la denuncia tiene el respaldo, de dudosa ecuanimidad, de un partido político, debe ser tomada en serio ya que los documentos que la acompañan tienen la solidez de las fotocopias.

La prensa no ha dado nombres hasta el presente, por varias razones. Entre ellas, las siguientes: una publicidad prematura puede servir de base a chantajes y a denuncias de quienes se dedican profesionalmente a ganarse la vida con sindicaciones de defraudaciones impositivas; hay que establecer si las fotocopias corresponden a todos los documentos originales que en estos casos tienen que tomarse en cuenta y si han sido seleccionados de una manera imparcial, habrá que determinar cuál balance es el falso, si el presentado a la renta o el que se destinó al Banco, es decir, si se engañó a una para no pagar impuestos, o al otro, para conseguir créditos más fácilmente. Además, habrá que considerar si hay discrepancias entre balances, por razones legales, nos referimos al caso en que, para pagar el menor impuesto posible, se han hecho deducciones conforme a normas vigentes o si se ha incurrido en falsedades dolosas.

La investigación no puede ser hecha por la prensa, ya que se trata de documentación de carácter reservado, compete directamente a las autoridades las que, según se nos ha informado, han procedido ya a girar las notas de cargo pertinentes.

Pese a ese carácter reservado, consideramos que los resultados de la investigación tienen que darse luego al público ya que éste, en amplios sectores, sabe los nombres de siquiera algunas de las empresas privadas involucradas en la denuncia.

Hay que dejar bien claro quiénes son culpables y quiénes inocentes, a fin de que el desprestigio no se generalice injustamente sobre todos.

Cabe también reflexionar sobre hasta dónde alcanza la naturaleza de la reserva que deben mantener los bancos, a fin de que ella no llegue a ser fácil capa para cubrir delitos fiscales, inclusive si son confesados por los clientes. No creemos que la reserva pueda llegar a tanto. En todo caso, valdrá la pena dictar una norma legal clara al respecto, si es que ella no existe o si se considera que no alcanza a estas instituciones, como una excepción, lo que, en general, establece nuestro sistema jurídico.

Análisis del proyecto de ley de entidades aseguradoras

PRESENCIA

Por LUIS GUILLERMO CLAVEL B.

Una de las instituciones que en la época contemporánea ha llegado a cumplir vasta y compleja función económica para lo individual y lo social, es el Seguro Privado. Su amplificación y variedad han generado en el ámbito jurídico la formación de una amplia especialidad: el Derecho de Seguros, que forma parte del Derecho Mercantil.

Dicha especialidad, por su complejidad, se ha subdividido en dos grandes ramas: el Derecho Público de Seguros y el Derecho Privado de Seguros. El primero se ocupa de las reglas relativas a la constitución, funcionamiento, registro, reservas, control y disolución de las Compañías de Seguros. El segundo, de la regulación de las relaciones jurídico-contractuales que se establecen entre aseguradores y asegurados.

El proyecto de Ley de Entidades Aseguradoras, objeto de nuestro análisis, concierne a la especialidad del Derecho Público del Seguro. Entre otros, tres son los principios básicos consagrados por la nueva doctrina en la citada materia: a) suficiencia de las primas, b) homogeneidad cualitativa, c) homogeneidad cuantitativa. Por la índole del presente trabajo, nos concentraremos únicamente a resumir el sentido de cada una. Las primas a pagarse por los asegurados serán determinadas de modo tal que con su importe se atienda "el grado de probabilidad en la producción del riesgo cubierto, el grado de probabilidad de consumación de siniestros que puede ser establecido por aplicación de cálculos actuariales relativos a la Ley de los Grandes Números y a las Tablas de Siniestralidad. La homogeneidad cualitativa es referida a que los aseguradores tienen autorización para asumir determinados riesgos y en la actividad de cada uno asegurador deben concretarse a los mismos con establecimiento y fijación de reservas específicas para cada uno especificamente. La homogeneidad cuantitativa se encuentra orientada a precisar que cada asegurado no exceda de una prefijada cantidad o pleno de conservación, correspondiendo recurrirse a un reaseguro por la excedencia, y de esta manera se impide que los aseguradores paguen importes que sobrepasen sus reservas técnicas pre-establecidas.

En un ámbito mayor, se persiguen dos finalidades de tipo fundamental con las operaciones de control estatal sobre el Seguro Privado: a) encauce, en provecho de la salud de la colectividad, de los fenómenos políticos, sociales y económicos del seguro; b) precautelamiento del ahorro social invertido de manera que se armonice el juego de los elementos personales, formales, reales, técnicos y contractuales que conforman el amplio espectro de la actividad aseguradora.

La bifurcación de los altos objetivos mencionados no puede ser conseguida encomendando tan trascendente misión a un organismo de alta especialidad y tecnificación. En ello, todos los países observan el máximo cuidado seleccionando el elemento humano y dándole la suficiente estabilidad en sus funciones, para conseguir un organismo con plena independiencia y solvencia en su cometido.

Sólo el cuidado escrupuloso de la solvencia económico-financiera de las Compañías de Seguros puede generar un creciente sentido de confianza que, en definitiva , constituirá un factor que favorezca a todos, al consorcio social, al prestigio de la institución del Seguro y a las Empresas Aseguradoras.

En Bolivia, por DL.N° 12926 de 3 de octubre de 1975, se ha confiado tan importante responsabilidad a la Superintendencia Nacional de Seguros y Reaseguros. Hasta el 28 de octubre de 1970, tan delicada misión estuvo encomendada a la Superintendencia de Bancos (L. de 11 de junio de 1928, Art. 30 de junio de 1942), y desde la fecha precitada hasta el 3 de octubre de 1975 a cargo del Seguro Privado se encuentra constituido por la "Ley General de Instituciones de Seguros" y por la "Ley sobre el Contrato de Seguro", puestas en vigencia por Ley de 26 de agosto de 1935. Todo lo concerniente a la creación, funcionamiento, supervigilancia, etc., se encomendó a la Secretaría Pública de Hacienda y Crédito Público, por conducto de la Comisión Nacional de Seguros que a su vez se encuentra conformada por un Comité Permanente y por un Pleno (Ley de 14 de febrero de 1956). En Inglaterra, la regulación legal se encuentra determinada por la "Companies Act" de 1929 , actualizada en 1948. El control se halla a cargo de los "Chartered Accountants" constituido por miembros de gran honestidad y versación en la materia. Es asistido por el "Board of Trade" que tiene por misión investigar todo lo relativo a las acciones de las Empresas.

Francia ejerce control por el Ministerio de Finanzas, instituido por DL. de 14 de junio de 1938 y actualizado por las Leyes de 20 de enero de 1940, de 16 de agosto de 1941 y de 18 de agosto de 1942, además de que cuenta con un cuerpo consultivo denominado "Consejo Superior de los Seguros Privados". El control es amplio e involucra contratos, tarifas, reservas,

(Pasa a la página 13)

"El Siglo" de Potosí

Por GASTON DICK O.

En una casa de la calle Sucre, muy cerca del "boulevard" están la Dirección y las Talleres de "El Siglo" semanario de Potosí, que apareció a mediados del pasado año. Su Director, el periodista y escritor Wilson Mendieta, me invitó a visitar las instalaciones, y a tiempo que me pedía colaborar para que "El Siglo" tuviera circulación en La Paz, me dio los residentes potosinos, me entregó un ejemplar de la edición de homenaje a la Ciudad Unica.

No sé si referirme primero a esta magnífica edición de 4 secciones y 48 páginas o al significado que para los potosinos tiene la aparición, por fin, de un órgano de expresión que, como dice uno de sus editoriales, ".... es redactado, impreso, moldeado y elaborado apasionadamente en esta ciudad".

Ambos aspectos tienen especial importancia. El uno, la fundación de "El Siglo" porque después de muchos años de inactividad periodística hace su aparición un vocero de las aspiraciones y anhelos de la Villa Imperial. El otro, la edición misma, que por sus ediciones hace algo más de 30 años. Algún día me referiré a la valiosa colección de periódicos potosinos que salieron a la luz desde el siglo pasado, colección que se encuentra en la Hemeroteca de la Universidad Boliviana "Tomás Frías".

El otro aspecto, la edición de homenaje a la fiesta departamental, probablemente leída por muy pocos potosinos radicados en La Paz, es también de importancia para los potosinos tiene la primera vez que en Potosí se realiza un esfuerzo periodístico de esa magnitud. En sus 4 secciones, están distribuidas temas de Historia, Arte y Cultura, Desarrollo y Economía y Turismo y Educación. Los autores de todos esos temas "coinciden en hablar con énfasis de la industrialización y de un progreso renaciente, agresivo y planificado".

Seguramente uno de los artículos más importantes es el escrito por el Ing. Fernando Delgadillo bajo el título de "Complejo Industrial del Zinc"; aquí demuestra su autor que Potosí es el sitio más conveniente para la instalación del proyectado complejo industrial. Incluye un cuadro distributivo de los principales centros productores de zinc que tiene el país; de ese cuadro se desprende que de los 18 distritos que producen ese mineral, 14 están en el Departamento de Potosí. Ing. Delgadillo señala las regiones de Toropalca, Lagunillas, Tatasi, Cotagaita y Villazón como integrantes de una faja zinquífera potencial, más adelante cita el informe Rudis que afirma que el 63% de las reservas de zinc se encuentra en Sud del país lo que justifica la ubicación del complejo en Potosí.

Hay muchos otros artículos que merecen ser leídos con mucha atención como ese que Wilson Mendieta ha titulado: "Agricultura y Desarrollo"; en él se habla de las posibilidades reales de Potosí tiene en este campo debido a que "el Departamento, en sus quince provincias que abarcan 118.218 km2 nos ofrece un territorio con tierras fértiles, con ríos aprovechables , con pampas extensas, con valles propicios y con laderas benignas que contrastan con las altas montañas que durante siglos han mantenido inexorable pero unilateralmente una fisonomía minera por excelencia.

"El Siglo" es pues un semanario potosino que como vocero regional está cumpliendo bien su finalidad de orientar e informar con sano criterio. En Potosí hay carencia de medios de comunicación social. No llega la TV, no hay una Emisora de onda corta y "El Siglo" es tan sólo un semanario con muchos recursos técnicos. El deber de los potosinos que estamos radicados en La Paz es interesarnos por leer sus páginas y hacer que, con nuestro apoyo, este semanario se convierta en diario a corto plazo.

El nuevo universo de Heisenberg

Por ARTURO USLAR PIETRI

(ALA) - El pasado primero de febrero murió en Munich Werner Heisenberg. Aunque se anduvo en el mundo entero, no ha causado mucha repercusión la noticia. Fuera de los círculos científicos y del público sensible a la curiosidad y a las novedades de la ciencia, poco significa su nombre para la mayoría de las gentes. Con un gran físico alemán, era un Premio Nobel, formaba parte de esos nombres que resplandecen en una especie de Olimpo inaccesible en la más enrarecida cima del conocimiento físico y matemático.

De manera muy distinta habría reaccionado el público si se tratara de la muerte de un cantante, de un actor o de un deportista popular. Y aún de un político. Son pérdidas y ausencias que están al alcance de nuestra media y de nuestro sentimiento. Son, en el correcto sentido, gentes que conocemos, es decir que creemos abarcar en su significación y su valor para nosotros El cantor de "rock and roll" que calla deja un gran silencio inmediato en la multitud que lo acompañaba en canciones.

Pero ¿que clase de vacío deja un hombre tan aislado e impalpable como Heisenberg? Habría, además, que preguntar si realmente deja un vacío. Lo que halló ya no puede perderse. El camino que ha abierto a toda la investigación científica de nuestro tiempo, y, además, para la inmensa mayoría carece de significación abarcable lo que él realizó.

Sin embargo, está entre los contados seres que cambiaron a todo el mundo en sus fundamentales sobre las que asienta todo saber y toda ciencia, Antes de él, y de un pequeño grupo de hombres como él, nuestra manera de pensar, y de explicarnos el universo y la realidad estaba contenida fatalmente en la mecánica de Newton y en la doctrina determininista en todas sus formas.

Después de él ya no es así. En cierto sentido, destronó a Newton y en lugar del ordenado y previsible universo del determinismo echó las bases de un inmenso casino del azar y de la contingencia.

Todavía los manuales escolares no se han enterado de esta inmensa novedad, y por lo tanto, mucho menos el hombre de la calle.

No hay hazaña comparable en su imaginación. Es como si literalmente el universo hubiera cambiado ante nosotros sin que nos diéramos cuenta. Ese cambio gigantesco ha ocurrido durante nuestro siglo y sus consecuencias todavía no podemos vislumbrarlas.

A los 25 años de edad, trabajando sobre los nuevos hallazgos de la física moderna, especialmente la de Max Plank, descubrió en los corpúsculos que integran el átomo la ausencia de la posibilidad de determinación lo que se llamó más tarde el "principio de indeterminación".

Era la determinación de la mecánica cuántica. Y la física probabilística En esa dimensión fundamental no había sino incertidumbre, probabilidad y contingencia.

Con semejante herejía, se puso fin al largo reinado de Newton, y se abrió el camino para toda una nueva concepción no sólo del universo sino del conocimiento.

¿Como podríamos medir y comprender lo que significa semejante hallazgo y sus consecuencias? Casi toda la ciencia que poseemos se basa sobre la más simple formulación del determinismo. El viejo dogma que proclama que en mismas causas, en las mismas condiciones, producen los mismos efectos. En nombre de ese principio que creíamos que regía inalteralemente el mundo físico y natural construimos doctrinas y teorías filosóficas, políticas y sociales.

Ahora, después de Heisenberg y del puñado de grandes exploradores que le precedieron y lo acompañan, tenemos que comenzar, por lo menos, a poner en duda esas verdades sobre las que se ha apoyado casi todo el desarrollo civilizado en los últimos dos siglos. Tardará en llegar la onda del terremoto provocado por la física probabilística hasta las ciencias sociales y las doctrinas políticas, pero habrá de llegar sin duda alguna.

Tal vez ese día podamos darnos cuenta de lo que significó e hizo este hombre de apariencia, que descubría la realidad del universo en un laboratorio físico y en unas fórmulas matemáticas.

Para los más, hoy, nos resulta imposible aproximarnos siquiera a la significación verdadera de la mecánica cuántica y de la física probablista.. Es una proeza de pensamiento abstracto y de rigor matemático a la que no podemos aspirar. Si intentáramos hacerlo nos extraviaríamos en un desierto sideral sin asideros ni puntos de referencia. A tal extremo el mundo de la ciencia no es nuestro mundo.

Esa sensación de angustia de lo desconocido no excluye ni a los más grandes sabios. En 1910, Einstein se interrumpió. en su tarea un tregua y se asomó a la ventana de su habitación, en Praga, que daba al jardín de un manicomio. Dijo "Estos locos son los que no se ocupan de la teoría de los "cuánta". Sabemos siquiera lo que quería decir. (ALA).

Las Américas en un mundo de cambio

(Continuación)

V. RELACIONES CULTURALES

Muchas de las tensiones y dificultades en las relaciones de los Estados Unidos con la América Latina se deben a disparidades reales en los grados de poder y los intereses de las diversas naciones. Esas disparidades pueden reducirse sólo en forma gradual, y sin duda durante algún tiempo habrán de persistir problemas en las relaciones interamericanas. Sin embargo, es patente que las diferencias se agravan debido a la comprensión mutua y a la falta de conocimiento mutuo. Las instituciones educativas, los medios de comunicación, y el público en general en los Estados Unidos no dedica suficiente atención a la América Latina, y muchos de nuestros dirigentes políticos tienen un conocimiento escaso de la región.

La falta de conocimiento en los Estados Unidos sobre la América Latina agudiza la tendencia dentro del gobierno a no dar suficiente importancia a las consideraciones interamericanas. La política "latinoamericana" con frecuencia se forja dentro de contextos que poco tienen que ver con la región. Es probable que esta situación continúe debido a las realidades que rigen en todo lo atinente a la política exterior. No obstante, un mejor conocimiento de la América Latina tendría efectos favorables sobre la calidad y el grado de atención que prestan los Estados Unidos a la América Latina.

Las relaciones políticas, económicas y militares entre los Estados generalmente tratan sobre problemas concretos. Pero, por debajo de estos problemas se encuentran unas relaciones intangibles que son de carácter general más que particular, más emotivas que racionales, y que no necesariamente guardan relación con los temas de actualidad. Estas relaciones se basan sobre las nociones arraigadas que un país sostiene sobre otro. Esa interpretación de la personalidad nacional o continental se deriva del grado hasta el cual se entiende una cultura extranjera. El idioma y las costumbres, al igual que los deportes o la publicidad, se encuentran entre los numerosos síntomas culturales observables que proyectan una identidad nacional.

Los intercambios culturales entre las Américas proveen una vía para mejorar ese conocimiento mutuo, pero en su forma presente, tales esfuerzos están dispersos y son limitados y elitistas. Si han de llegar a niveles más amplios de la población, y si han de conducir a un conocimiento mutuo, hay que ampliar, dirigir y financiar los contactos valiosos que se han establecido a un nivel individual.

Nada podría ser más contrario a la expansión y la intensificación de los contactos que las restricciones que en la actualidad se imponen a los viajes y que inhiben el libre acceso de muchas naciones del Hemisferio. Las restricciones existentes sobre ingreso a los Estados Unidos no se aplican solamente a la América Latina pero constituyen un factor de irritación en las relaciones entre los Estados Unidos y la América Latina. Destacados intelectuales latinoamericanos han sufrido inconvenientes y demoras innecesarios por parte de funcionarios consulares y de inmigración estadounidenses que han llevado al extremo la letra de la ley. Hasta el punto que tales reglamentos se basen en razones puramente políticas, esos vestigios de la Guerra Fría deben removerse y deben hacerse esfuerzos para facilitar el movimiento legítimo de personas.

Pero más allá de tales remedios, un programa efectivo de intercambio cultural bajo las condiciones actuales sólo puede alcanzarse mediante esfuerzos cooperativos entre los gobiernos y el sector privado cultural. El patrocinio gubernamental se necesita para coordinar y suministrar fondos que lleven a cabo programas culturales significativos de carácter privado. Las fundaciones Nacionales de las Artes y las Humanidades, que tienen a su cargo la responsabilidad cultural dentro de los Estados Unidos, pueden servir como un modelo adecuado para una agencia internacional de intercambio cultural. Un primer paso podría ser la creación de una junta multinacional, financiada por una parte por los gobiernos del Banco Interamericano de Desarrollo, que facilitara tales intercambios entre la América Latina y los Estados Unidos.

Una entidad de esta naturaleza podría acumular mejores datos y programas de intercambio a diversos niveles. También podría alentar la formación de un intercambio beneficioso de noticias a fin de combatir la escasez de datos que en la actualidad caracteriza la información sobre la América Latina en los Estados Unidos y que separa también a los diversos Estados dentro de la región. Dicha junta podría considerar el establecimiento de bibliotecas especializadas de libros, películas y grabaciones, la organización y el uso de archivos nacionales, y el subsidio de traducciones de obras contemporáneas significativas y de obras clásicas del pasado.

También podría fomentar que los museos hicieran disponibles sus riquezas artísticas y arqueológicas para el beneficio de todos los pueblos, así como ofrecer la oportunidad a artistas e intelectuales de reunirse en conferencias interamericanas diseñadas para el enriquecimiento profesional y creador mutuo.

Recomendaciones:

17. Hay que revisar sistemáticamente la legislación de los Estados Unidos relativa a la inmigración con el fin de eliminar las restricciones que impiden los viajes y la

(Pasa a la página 11)

Brasil: Oposición legal e ilegal

Por EDSON GONZALVES

Servicio Especial de Inter Press Service

RIO DE JANEIRO-Febrero- (IPS) - "Discrepo, como el Movimiento Democrático Brasileño (MDB - única oposición legal en el país), discrepa, con la ideología del señor Luiz Carlos Prestes sostiene un comunicado oficial del citado partido. Firmado por su presidente, el diputado Ulisses Guimaraes. Este legislador, refiriéndose a las sorpresivas declaraciones efectuadas en Francia por el dirigente comunista antes mencionado, sostuvo que "con todo, quería creer que Prestes no pretendía ganar una elección en Paris y... proclamarse dueño de una corriente, toda vez que el fenómeno, más social que partidario, operado en las urnas en 1974, atestigua sobre la existencia en Brasil, de un frente nacional...."

El comunicado del MDB apunta, entre otras cosas, que la agrupación "es un partido democrático que por imperativo de su propia supervivencia, combate las ideologías de intolerancia, sean fascistas o comunistas", y prosigue señalando que "su compromiso único y exclusivo es con su programa"... y que, "en la actual coyuntura brasileña, asume la misión de luchar para que la democracia sea reimplantada en el país, expresándose a las conquistas y los riesgos. de los cuales la legión de aquellos cuyos mandatos legislativos han sido anulados en un doloroso testimonio de lucha y sinceridad".

La dirección de la única oposición tolerada en el país insiste en su oposición a los instrumentos legales de excepción, como el Acto Institucional Número Cinco (AI-5), por el cual el Presidente de la República puede disolver el Parlamento y gobernar por decreto, o el decreto Ley 477, que fija atribuciones similares, pero reitera que "en la formulación textual de su programa, el MDB defiende la integración entre la acción del Estado y la libre iniciativa, así como el fortalecimiento del empresariado nacional y la capacitación técnica del trabajador", para volver sobre el tema de las tendencias radicalizadas.

Hasta aquí, como lo señala un editorial del matutino carioca "Jornal Do Brasil", el Presidente del NDB ha expuesto convicciones democráticas liberales, las cuales podrían, en mayor o menor medida, ser compartidas, tanto por el Partido Comunista Brasileño (PCB), cuanto por la oficialista Alianza Renovadora Nacional (ARENA)

"El retorno del país al estado de derecho esta inscrito en el programa de la ARENA - sostiene el diario-, la cual también ha expresado su deseo de concluir con la práctica del AI-5 y del decreto LEY 477", algo que lógicamente también postula el PCB".

Pero el "Jornal Do Brasil", vocero oficioso de los sectores gobernantes que postulaban la ya casi fracasada distensión política interna, pide a Ulisses que sea "claro y directo en una cuestión que impone una verdadera definición de principios". Al cabo han sido las citadas declaraciones de Prestes, según las cuales el PCB habría contribuido decisivamente al triunfo opositor en las elecciones de renovación parlamentaria de noviembre de 1974.

El matutino se pregunta si el presidente del NDB no evitó, con recursos retóricos, una respuesta directa contra quién se dice un aliado de la única oposición interna tolerada.

Hace algunas semanas, un representante arenista del estado de Rio Grande Do Sul, acusaba al NDB de mostrarse demasiado impaciente y presionar al gobierno en exceso. Esto, según el legislador, hacia que la oposición resultara culpable por el mantenimiento de figuras legales de emergencia, como las anteriores citadas, el argumento fue repetido, días después, por el gobernador de Sao Paulo, Paulo Egidio Martins, y por el mismo presidente de la república . General Ernesto Geisel.

En el año en curso, habrá elecciones. Se descuenta desde ya un nuevo "triunfo" del MDB, es decir, una nueva derrota del régimen militar surgido del golpe de estado de 1964, como sería correcto decirlo.

La única garantía para que el MDB pueda concurrir a las elecciones-o aún para que tales comicios se realicen seria que acepte este juego.

Si Ulisses Guimaraes piensa que puede continuar evitando definición mediante recursos retóricos, por la varias las voces de peso en el país que le están previniendo sobre la esterilidad del esfuerzo.

NOTICIAS DE PERFIL

Consejos carnavaleros

Seguramente, unas de las ciudades que serán visitadas por mayor número de turistas, tanto nacionales como extranjeros, será Oruro, donde hoy se realizará la entrada de Carnaval, uno de los acontecimientos folclóricos de mayor colorido magnitud y sentido que puedan imaginarse en el carnaval boliviano.

Para esa inmensa cantidad de gente que viajará a Oruro van estos consejos carnavaleros.

1.- No vaya a criticar. Oruro es una ciudad pequeña, cuyos habitantes harán todo lo posible para que las cosas salgan bien. No haga comentarios idiotas como ese de "sólo había habido una casa alta en Oruro" porque las ciudades no se clasifican por el número de casas altas que tienen.

2.- Antes de partir de La Paz haga pis. Before leaving The Peace, haga pis. Y consiga que lo haga toda su familia y en especial sus pequeñitos porque la ciudad de Oruro, como todas las ciudades en Bolivia, no tiene infraestructura para estas cosas y mucho menos para satisfacer las necesidades de millares de visitantes al mismo tiempo.

3.- Ya sé que le han hablado del "Huyr", un simpático y famoso restaurante que sirven "Colitas" y también ese plato que se llama "El intendente" y ese otro llamado "Jolke" aparte de otros de menor nombradía. Pero es difícil que allí puedan caber y ser servidos varios millares de personas. Por eso, llévese un "alguito" por si acaso. Nunca estará demás el que usted lleve en el coche unos sandwiches y unos refrescos.

4.- Si usted insiste en hallar un buen restaurant y desea servirse unos chuflays, busque al Sr. Paul Kolroz, alemán avecindado en dicha ciudad, que le atenderá muy gustoso si usted le dice que es amigo de este columnista. O si no busque al "Suguz", un negro de Primera Clase.

5.- Yo le aseguro que la mayoría de los orureños son muy buenas personas. Sin embargo, le advierto que también (como en todas partes) hay una minoría formada por tipos no tan buenos y que tratarán de "fumarlo" o tal vez de "fajarlo" con precios elevados, aprovechando ese viejo principio comercial de "anda a mamarse y triplica la gente".

6.- Cuando llegue a Oruro no se haga el Charles Bronson porque los orureños son cuidadosos de sus negritas kaspichakis y además han aprendido karate. No vaya a ser que vuelva usted con una fractura y muchas facturas por pagar.

7.- Tampoco se haga el chistoso y vaya a preguntarle a algún diablo si es casado por el hecho de llevar cornitos.

8.-Vaya preparado para pasar algunas incomodidades. Si estas no se le presentaran, mucho mejor, y si las encuentra, ya no serán novedad. El día que Oruro sea una ciudad con todo el confort, los Diablos desfilarán en jeeps y los Tobas bailarán con armas automáticas en vez de flechas. Lo cual será un disparate.

9.- Alégrese. Sonría. Sea feliz.

PAULOVICH

Polonia, país misionero

Las frecuentes visitas a Polonia de dignatarios eclesiásticos de Asia, Africa y América Latina que llegan con objeto de reclutar misioneros, así como los artículos sobre la labor de las misiones polacas, publicados en periódicos católicos del exterior, constituyen una prueba de la alta apreciación por parte del Vaticano y de los jerarcas eclesiásticos, de la contribución de la Iglesia Polaca a las misiones católicas.

Como ejemplo puede citarse un artículo del "Osservatore Romano" cuyo autor dice, entre otras cosas, lo siguiente:

"Una de las características de la Iglesia Católica de Polonia y una prueba de su extraordinario desarrollo en la post guerra, o sea, después del año 1945, es su gran dinamismo, que se refleja por ejemplo en su contribución a la organización de misiones católicas.... En los pasados treinta años y, en especial, en la última década, se han desarrollado en Polonia no solo el movimiento de misioneros, sino también los estudios misiológicos". Luego de exhibar el desarrollo de la campaña misionera de la Iglesia Polaca, el órgano de la Santa Sede subraya que "la Iglesia Polaca desarrolló su actividad misionera en gran escala, sólo después de la segunda guerra mundial".

En los años 1945-1957, partieron de Polonia 55 misioneros. En el decenio de 1958-1968, partieron 258, inclusive 209 sacerdotes, 8 monjes y 41 monjas, en 1965, llamado "año de la apertura de la Iglesia Polaca a la labor misionera", partieron de Polonia 25 verbistas, 20 para Indonesia, 2 para Argentina, 2 para Australia y uno para Brasil. Las necesidades de muchos países de Asia, Africa y América Latina, la actitud benévola de las autoridades polacas frente a la labor de las misioneros polacos en el exterior y el buen trabajo de los misioneros del Verbo Divino abrieron paso a la intensa actividad de las misiones polacas. Los misioneros del Verbo Divino polacos enviaron en los años 1945-1973 a 106 misioneros a varios países.

Entre los años 1970-1973, la Iglesia Polaca envió al exterior 236 misioneros, incluidos sacerdotes, monjes y monjas, clérigos y seglares. En total, hasta 1974, partieron como misioneros 826 personas: 597 sacerdotes /559 regulares y 38 diocesanos/, 45 frailes , 187 monjas y 6 seglares. Estas cifras son muy elevadas, si se tiene en cuenta que el clero propio, diezmado por los nazis durante la guerra, tuvo que reparar también sus propias pérdidas.

Después del Concilio Vaticano II, los estudios misiológicos alcanzaron en Polonia su mayor desarrollo. Su centro es el Seminario Religioso Superior de los Padres del Verbo Divino de Pieniezno, donde, desde hace muchos años enseña Feliks Zaplata, director de la sección misiológica de la Enciclopedia Católica, publicada por la Universidad Católica de Lublin, redactor del boletín misiológico de la revista trimestral "Collectanea Theologica", revista de la serie titulada "Materiales y Estudios de los Verbistas" y del número especial de la revista "Ateneo Pontifical" (N° 360 de 1969)

Actualmente, el centro de estudios misiológicos en Polonia es la Academia de Teología Católica de Varsovia. La inauguración de dichos estudios tuvo lugar el 23 de abril de 1969 durante la celebración de la fiesta de San Adalberto. El programa científico fue elaborado por el Rev. Zaplata. Al cabo de cinco años de labor, la sección misiológica cuenta con 17 profesores y 48 estudiantes. Los estudios duran cinco años. Se enseñan materias teológicas. problemas relacionados con el trabajo de las misiones y lenguas extranjeras. Los estudiantes tienen la posibilidad de aspirar al títulos científicos en el campo de la misiología.

Hasta la fecha, en la sección misiológica se han graduado 6 personas con título de licenciado y un doctor.

(AGENCIA POLACA INTERPRESS)

Con la tradicional "entrada" se inicia carnaval en Oruro

ORURO, 27 (PRESENCIA). En medio de gran expectativa, mañana se realizará la esperada "entrada" del Sábado de Carnaval, con la participación de más de 30 conjuntos folclóricos, miles de bailarines y cientos de "cargamentos" de oro, plata y piedras preciosas.

Entre los millares de turistas procedentes del interior y exterior del país, estarán dignatarios de Estado, Embajadores y funcionarios diplomáticos auxiliares. De México, Distrito Federal, llegará un grupo de 35 mexicanos, traídos por Inti Tours directamente a Oruro, con escala de pocos minutos en el Aeropuerto de La Paz, para embarcarse en bus; permanecerán en la Capital del Folclore Boliviano, hasta el lunes. Otro grupo, integrado por 60 argentinos, arribará a La Paz.

VIGILANCIA

Las autoridades distritales, junto con las de la Alcaldía Municipal, han tomado todas las previsiones a fin de que tanto la "entrada" del sábado, como el corso del domingo y los festejos de los siguientes días, se desarrollen normalmente.

Las labores de vigilancia, estarán a cargo de los efectivos del Regimiento Camacho, de la Guardia de Seguridad Departamental, Policía Militar del Batallón Blindado Topáter; Dirección Departamental de Tránsito, Policía Urbana, agentes de la DID, Boy Scouts.

El avance de los grupos folclóricos durante la "entrada" y el corso, a lo largo de toda la ruta, estará a cargo de la Asociación de Conjuntos Folclóricos.

ACTUACIONES El sábado de la "entrada" de Carnaval, se cumplirá el siguiente programa : Hrs. 11.00 Concentración de los Conjuntos Folklóricos participantes de la grandiosa Entrada del Carnaval en la Avenida Gualberto Villarroel.

Hrs. 12.00 (En punto) Iniciación de la fatuosa y tradicional Entrada de los Conjuntos Folclóricos y cargamentos, encabezada por Autoridades Comunales, directivos de la Asociación de Conjuntos Folclóricos y Banda Municipal la misma que seguirá el siguiente recorrido : Av. Pagador, Bolivar, Presidente Montes, Adolfo Mier, La Plata, Junin, Av. Cívica, Adolfo Mier, Potot, Bolivar, Linares, Plaza Nacional del Folclore y Santuario de la Virgen del Socavón, con la cooperación de la Policía Militar, Fuerza de Seguridad Pública, Tránsito, Grupos de Boy couts, Girl Guides e Intendencia Municipal.

El rol del desfiles es el siguiente. : 1. Gran Tradicional "Diablada Auténtica Oruro"

2. Conjunto Tradicional Folclórico "Morenada Zona Norte"

3. Fraternidad Artística y Cultural "La Diablada".

4. Conjunto Folclórico Tradicional "Diablada Oruro" y filial Colquiri.

5. Fraternidad "Morenada Central"

6. Centro Tradicional Folclórico "Negritos de Pagador".

7. Círculo Cultural de Artes y Letras de la Tradicional Diablada Oruro.

8. Conjunto "Negritos Unidos de la Saya".

9. Conjunto de Zampoñeros "Hijos de Pagador".

10. Conjunto Folclórico "Los Chutas".

11. Diablada Ferroviaria

12. Tobas Zona Sur

13. Conjunto Folclórico "Llamerada de la Zona Norte".

14. Fraternidad Negritos "Centralistas y Caporales"

15. Conjunto Waca — Tokoris "Urus".

16. Diablada Artística "Urus" y Caporales Zingaros Fial Urus"

17. Fraternidad Folclórica "Llamerada del Socavón".

18. Conjunto Tarkas "Sajama".

19. Fraternidad Folclórica Cullaguada Orurgo".

20. Conjunto Folclórico "Kory Majtas".

21. Grupo de danza estilizada "Ahuatiris"

22. Cullaguada Juvenil "Quirquinchos".

23. Conjunto Folclórico "Anta Viras"

24. "Los Mallcus" conjunto moseño de la Prov. Aroma (La Paz).

27. Los Discordantes en Concordia, Conjunto de danzarines de la ciudad de La Paz.

28. Tapacayos de Arque.

29. Tarqueada de Kelkata "Los Amigos".

30 Otros conjuntos del interior.

Hrs. 19. Retreta que ofrece el Conjunto Folclórico "Kory Majtas" en el kiosco de la Plaza principal.

Hrs. 20.00 Demostraciones coreográficas con linternas, fuegos artificiales, etc. en los siguientes lugares : Avenida Cívica : Conjunto Ahuatiris y Fraternidad Artística y Cultural La Diablada.

Parque de la Unión Nacional : Llamerada de la Zona Norte, Cullaguada Oruro, Gran Tradicional Diblada Artística Oruro.

Calles Petor y Bolivar : Círculo Cultural de Artes y Letras de la Tradicional Diablada Oruro.

Avenida Villarroel y Pagador : Negritos de Pagador. Mercado Campero, Fraternidad Morenada Central seguida de baile popular.

Mercado Bolivar Negros de la Saya.

Parque de la Unión Nacional : Diablada Artística Urus, Wacas, Urus y Zingaros Filial Urus.

Plaza Nacional del Folclore : Verbena Popular con luminarias.

Hrs. 20.30. Adhesión del Centro Internacional de Teatro C.I.T. "Oruro" presentando la Radioteatralización de la "Danza de la Diablada" por Radio Batallón Topáter y con repris a horas 10.00 del domgo 29.

Hrs. 22.00 Baile de Carnaval que ofrece el Club de Leones, en los salones del "Club Oruro".

Grandes bailes de máscaras en los diferentes salones de baile, clubes sociales y sedes de los Conjuntos Folclóricos.

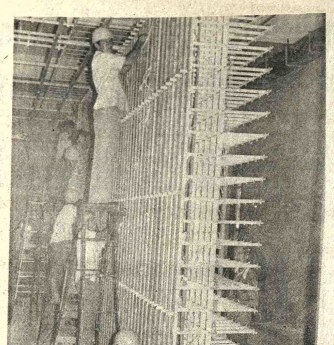

AMPLIACION.- Técnicos de la Cooperativa de Teléfonos Automáticos de Santa Cruz. COTAS, proceden a la instalación de paneles para la nueva central correspondiente a la cuarta ampliación del servicio con diez mil líneas.

Un grupo de trabajadores de Siglo XX ingresó el jueves en huelga de hambr

SIGLO XX, 27 (PRESENCIA). Trabajadores de Canaleta llamas de este distrito se encuentran a partir de ayer en Huelga de Hambre, reclaman atención de parte de la Empresa Minera de Catavi a una serie de planteamientos presentados en anteriores oportunidades y que sin embargo no merecieron ninguna respuesta de parte de la Gerencia de Catavi, por ello, han resuelto ingresar a la Huelga de Hambre que se cumple en el lugar de su trabajo. El pliego petitorio señalaba los siguientes aspectos.

Leyes. Considerando que la ley de los minerales que se entrega a la Empresa Minera Catavi dan un 25 a 30% solicitan que el momento de entregar los minerales les den la segunda bolsa lacrada, para que los obreros puedan hacer analizar y pueda confrontarse la ley con la del laboratorio Catavi y de no ser igual exigen se pague lo justo y no de acuerdo a los análisis del laboratorio de Catavi que nunca han llegado al 20%

En cuanto a la humedad, de una cantidad de 500 kilos de mineral entregado se hace un destare de 80 a 90 kilos de humedad, lo que a criterio de los trabajadores no es justo y por ello solicitan que una comisión examine en el mismo lugar el proceso de humedad.

En relación al peso del mineral que entregan es del conocimiento de los oberos que existe engaño y cuando presentan los reclamos correspondientes, son atendidos en forma no conveniente y se obliga a efectuar labores que no les corresponden, con la amenaza de no recibirles el mineral si no cumple con los trabajos encargados.

En cuanto a la recepción de minerales aceptan la escala del 10% de ley, para lo que piden la entrega por grupos del mineral producido.

Solicitaron a la E.M.C. carnet de trabajo y carnet familiar, adiciendo que en consultorio médico son objeto de malos tratos, por el personal de la sección Bolica y en es pecial del hospital general de Catavi, "discriminación que empieza en todos los empleados y los médicos", por lo que pide que en la papeleta de pago figure el aporte del 3,5% que se efectúa exclusivamente para la atención médica por cada trabajador de Canaleta Lamas.

Consideran que el alumbrado eléctrico es esencial pra las labores que realizan los obreros de Lamas, ya que trabajan las 24 horas del día, aduciendo que en la oscuridad son víctimas de robos y crímenes, por personas que aprovechando la oscuridad cometen abusos, por esto piden la instalación del alumbrado eléctrico para las 8 secciones y asimismo para la sección rotativa.

Concretado del sector Reja, hasta el desboque d planta y camino al rosa porque personas interesad gustan ganar fácilmente se a la tarea de ext minerales que afecta economía de los obreros Canaleta Lamas que paga canon de arrendamiento de y además pagan el impues exportación del 12½, u descuentos por la producci minerales entregados Empresa Minera Catavi. personas estrasen los mine fácilmente no dan ficios ni a la propia empre

La forma de extrae mineral por los trabajador Canaletas Lamas es bast sacrificado e inhumano, po solicitan el uso del camin Rotativo o sea cabecera, trasladar su carga a los ferentes ingenios de centración, también solicit construcción de depósito mineral en las diferentes ciones.

Asimismo, piden ter para la construcción de su viendas ya que han rechazados en esta soli por la gerencia de Catavi de esta manera quieren oc la explotación y pobreza e se debaten los trabajador Lamas".

Estos trabajadores efe su tarea en las colas Empresa Minera Cata cualquier persona que lleg Llallagua, puede observ desde la entrada, efectuan trabajo en forma sacrifica las distintas canaletas que aspecto de un pueblo em temente minero.

Técnicos de Siglo XX en huelga general

SIGLO. 27 (PRESENCIA). Técnicos e Ingenieros de Siglo XX, se encuentran en paro, por el cambio dispuesto del Ing. Oscar Cruz, por reclamos presentados por los trabajadores de la sección Sink And Float. Este cambio y suspensión del indicado técnico es considerado por los técnicos de injusto y por ello han adoptado la determinación de declararse en huelga general hasta la reposición en sus funciones del Ing. Oscar Cruz.

Por su parte, los trabajadores señalaron exceso de autoridad en este funcionario y por ello pidieron su cambio, que fue atendido por la Empresa Minera Catavi, al disponer la suspensión de este funcionario, que sin embargo causó la reacción solidaria de los técnicos e Ingenieros de Siglo XX pidiendo la reposición en sus funciones de este personero.

Existe en el seno de los trabajadores mineros de Siglo XX y Catavi relativa calma, no obstante hay estado de emergencia, esperan que el Gobierno atienda favorablemente los planteamientos de los estudiantes universitarios del país; la represión y la negativa de atender los planteamientos estudiantiles podrían causar otras actitudes de protesta de los mineros, que se han solidarizado con todos los planteamientos de los universitarios bolivianos.

Pueblo de Roboré compró una emisora

ROBORE. 27 (PRESENCIA).- En menos de tres días el pueblo de Roboré aportó con 100.000 pesos para la compra de una radio emisora de onda media y con un préstamo de 30.000 pesos que hizo el ex Vicario Apostólico de Chiquitos, monseñor José Rosenmmaher, se pudo cubrir el costo total.

Roboré cuenta ahora con una emisora cuya razón social es: Cooperativa de Radio-difusión "a voz del Oriente" que viene desarrollándose bajo la responsabilidad del periodista Rubén Rocca. Gente de todos los sectores adquirió su acción en 100 pesos cuando se enteró que su ex propietario trataba de trasladar a otro pueblo.

Graves denuncias contra inspector de educación en Roboré

ROBORE, 27 (PRESENCIA). Varias personas han solicitado a las autoridades superiores que se realice una investigación para establecer algunas denuncias contra el Inspector de Educación Rural de esa zona. Se cita entre los supuestos cargos contra ese supervisor, que hace figurar a mujeres en los ítems para maestros rurales "que ni pisan las escuelas, lo que va en desmedro de la educación rural".

Por otra parte, sectores de la población han planteado al Alcalde Municipal, mayor preocupación por los problemas de la comunidad, en vista de ciertas irregularidades. Se dice que contrató sólo tres barredores para la plaza y que el resto del pueblo está poco menos que abandonado.

En ceremonia realizada en Oruro se proclamó Año del Folclore Boliviano

ORURO. 27 (PRESENCIA).- El Año del Folclore Boliviano, solamente proclamado hoy en el Salón de Honor de la Alcaldía Municipal, tendrá, inicialmente, dos grandes expresiones del folclore nacional. El primero, con el que arranca 1976 como Año del Folclore Boliviano, es el internacionalmente famoso Carnaval de Oruro, actualmente en pleno desarrollo; el segundo será el Carnaval de Tarabuco, en Chuquisaca, cuyo prestigio empieza a trascender al exterior.

La ceremonia con la que se consagró 1976 como año destinado a honrar y estimular las manifestaciones folclóricas del país, fue preparada por el Comité Nacional del Folclore, con sede en esa ciudad, cumpliendo una de las principales determinaciones de la Primera Conferencia Nacional de Etnomusicología, efectuada hace poco en La Paz.

Estuvieron presentes en el acto el Prefecto del Departamento, general Angel Quintanilla Velasco; Alcalde Municipal, Enrique Miralles; miembros del Comité Nacional del Folclore y del Comité Departamental de Etnografía y Folclore, además de numerosos invitados.

La ceremonia tuvo contornos sobrios. La Directora Municipal de Cultura, profesora Nelly Vásquez de Blacutt, explicó los antecedentes que primaron para la declaración de 1976 como Año del Folclore Boliviano. Dijo que las principales actividades con que comenzará esta proclamación serán el Carnaval de Oruro y el Carnaval de Tarabuco. A lo largo de la gestión, posteriormente, se irán programando otros acontecimientos a desarrollarse en diferentes distritos del país.

El Presidente del Comité Nacional de Folclore, profesor Alberto Guerra Gutiérrez, proclamó 1976, como Año del Folclore Boliviano . Dijo.

"En nombre del Supremo Gobierno, de la Primera Conferencia Nacional y del Folcore total de Bolivia, tengo el honor de proclamar a 1976 como el Año del Folclore Boliviano, augurando para la Patria, mejores días en el renacimiento de sus manifestaciones populares, que han sido, son y serán por siempre, el alma y el espíritu de todo un pueblo que quiere vivir en paz y armonía, haciendo una coherente realidad, la unidad nacional por el folclore".

El acto fue clausurado por el profesor Alberto Medina Mendieta, miembro del Comité Nacional, haciendo resaltar la importancia de ese suceso y agradeciendo la cooperación que dicha entidad recibe de instituciones oficiales y particulares.

SILVANA
El reloj suizo de confianza

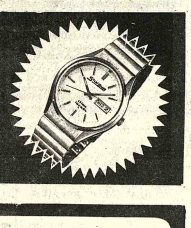

Distribuidores para Bolivia:
LA PRECISION
Casilla 569 - Cochabamba

Departamentos y oficinas
en propiedad horizontal

Ofrece: CINAL LTDA. (Edificio Castilla 8 piso) .
Que actualmente cuenta con dos edificios en Construcción, totalmente vendidos.
El primero en Calle Loayza esq. Juan de la Riva.
El segundo en la Av. Arce esq. Cordero.
Además tenemos en promoción dos nuevos edificios que se iniciarán el próximo mes.

Pida informaciones al Telf. 57028 o en plaza Isabel La Católica Nº 2548 (Incluso sábado y domingo de 9 a 12) .

Secretari

Se necesita Secretaria con conocimientos de dactilografía, taquigrafía, redacción propia.
Dirigirse con carta manuscrita a Estancias
Eldorado Ltda. Casilla 1402 - La Paz.

Se necesit

Topógrafos con experiencia en Geología para trabajo a realizarse a partir del 1º de abril, 1976. Para entrevista favor preguntar por Ing. RAUL ASCARRUNZ de 9.00 a 16.00 los días:

Marzo	1º	Cochabamba	Hotel Ambassador
Marzo	3º	Santa Cruz	Hotel Santa Cruz

Necesito casa

En alquiler o anticrético para pareja extranjera con tres o cuatro dormitorios, teléfono. Calacoto San Miguel u Obrajes. Teléfono 83886.

Se vende en Santa Cruz

2 propiedades ganaderas 1 en Sufio de Chávez 9.500 Has. (puede vendersе en partes) y otra a 3 Kms. de Montero de 219 Has. Ambas con mejoras y ganado, Ref: teléfono 924141 en Montero o casilla 430 en Santa Cruz.

Club Social "16 de Julio"

La Administración del Club Social "16 de Julio" tiene el agrado de invitar a los Sres. Socios y distinguidos familiares a los Bailes de Carnaval, a realizarse los días Sábado 28 del Pte. mes y Sábado de Tentación 6 de Marzo. Que serán amenizados por las orquestas de los "GRADUADOS" y los "TROPICALES" y una "BANDA DE MUSICA".

NOTA.- Se insinúa hacer reservación de mesas en Secretaría.

Consejo Nacional de Edificaciones Escolares "CONES"

Una vez más, se pone en conocimiento de la población activa de todo el país, que trabaja en los diversos sectores, cualesquiera sea su ocupación y en particular a los que ofician de AGENTES de RETENCION, que en cumplimiento de los Decretos Supremos Nos. 07541 y 09604, sobre el impuesto a la Renta de Servicios Personales destinado a Edificaciones Escolares denominado 1%, la obligación que tienen de depositar los montos retenidos hasta el 10 de cada mes para los Agentes de Retención y el 30 de Marzo de cada año a los OBLIGADOS EN GENERAL no sujetos a planilla mensual, en:

- La Paz	Banco Central de Bolivia, Cta. Cte. Nº 12-115 CONES.
-Cochabamba	Banco del Estado, Cta. Nº 390 Plan Nacional de Edificaciones Escolares.
-Oruro	Banco del Estado, Cta. 218 Plan Nacional de Edificaciones Escolares.
- Santa Cruz	Banco del Estado, Cta. 2-033 Plan Nacional de Edificaciones Escolares
- Sucre	Banco del Estado: Plan Nacional de Edificaciones Escolares.
- Potosí	Banco del Estado: Plan Nacional de Edificaciones Escolares.
- Tarija	Banco del Estado: Plan Nacional de Edificaciones Escolares.
- Trinidad	Banco del Estado: Plan Nacional de Edificaciones Escolares.

Las copias de los recibos bancarios, serán entregados a las oficinas del CONSEJO NACIONAL DE EDIFICACIONES ESCOLARES en sus respectivos distritos, para recabar el Comprobante de Pago que acreditará el cumplimiento de las disposiciones citadas y evitar las sanciones dispuestas en el Código Tributario en vigencia.

- La Paz	Av. Camacho, Esq. Loayza, piso 10 Edificio Banco Boliviano Americano
-Cochabamba	Calle 25 de Mayo, Esq. Uruguay Oficina del Distrito Escolar.
- Santa Cruz	Calle Ingavi Nº 215
- Oruro	Plaza 10 de Febrero Oficina de la Prefectura
- Sucre	Plaza 25 de Mayo Oficina de la Prefectura
- Potosí	Plaza Alonzo de Ibañez Oficina de la Prefectura
- Tarija	Calle Madrid, Esq. O'Conor Nº 1503
- Trinidad	Calle Cipriano Barace Nº. 709 Oficina Distrito Escolar

Están comprendidos dentro los alcances de la presente disposición tributaria, los PROFESIONALES LIBRES Y PROPIETARIOS DE NEGOCIOS.

La Paz, Febrero de 1976

My. Ing. César R. Cardona Egüez
DIRECTOR EJECUTIVO DE "CONES"

Seguro Social Universitario

Convocatoria para la provisión del cargo de Médico Ginecólogo Obstetra

Se convoca a concurso de méritos, que en su caso podrá ser complementado con examen de competencia, para la provisión del cargo de Médico Ginecólogo Obstetra del Seguro Social Universitario.

Los requisitos que deben acreditar los interesados son:

- Título en provisión nacional.
- Especialización, con título o certificado, de institución(es) reconocida(s) .
- Experiencia no menor de 3 años en la especialidad.
- Certificado de no incompatibilidad para el ejercicio del cargo.

Los expedientes deberán ser presentados en la Secretaría del Seguro, ubicada en la Avda. 6 de Agosto Nro. 2080, hasta horas 18.oo del día 15 de marzo próximo.

Mayores informaciones podrán ser recabadas en la Dirección Médica de la Institución.

La Paz, Febrero 25 de 1976.

SEGURO SOCIAL UNIVERSITARIO

Gobierno portugués demuestra voluntad de cambio y ruptura total con fascismo

LISBOA, 27 (AFP) - Con el cierre de la fortaleza de Peniche, acaso la más siniestra cárcel del depuesto salazarismo, Portugal volvió a mo. demostrar el jueves su real voluntad de cambio y ruptura total con el fascismo.

En un breve acto simbólico presidido por el director general de prisiones y el comandante del castillo, y en presencia de los periodistas, el delegado europeo occidental de la Cruz Roja, Francois Payot, izó en el más alto torreon la bandera blanca significativa de que ya no hay presos en Peniche.

En las primeras horas de la tarde, un helicóptero había trasladado a la cercana cárcel de Alcoentre a los 91 últimos "inquilinos" de la fortaleza, Por ironía de la historia, todos eran ex dirigentes de la PIDE, la policía política zalarista.

Para emprender el viaje, tuvieron que desfilar por grupos ante la prensa. Sus nombres y sus rostros eran los más temidos de los años anteriores al golpe militar antifascista del 25 de abril de 1974.

80 Km al norte de Lisboa, Peniche siempre albergó a los más importantes opositores al salazarismo. Fugarse de Peniche era punto menos que imposible. Era la prisión de la que muchos no volvían a los demás volvían rotos, lisiados, enfermos. Las celdas de castigo, en las que, por galerías, llegaba el agua del mar hasta cubrir medio cuerpo, eran las más duras del país.

Sin embargo, hubo al menos dos fugas que han pasado a la historia: la del Secretario General del Partido Comunista, Alvaro Cunhal, y la de su compañero Días Lourenco, miembro del comité central.

Cunhal se escapó el tres de enero de 1960, en circunstancias no del todo esclarecidas, con un grupo de diez comunistas. Al parecer huyeron en pleno día, con la complicidad de varios guardianes. Según ciertas versiones, un submarino soviético esperaba al líder portugués no lejos de la costa. Según otras, Cunhal huyó en un pequeño avión con el que tenía cita.

Pero ni siquiera después de la caida del salazarismo quiso el propio dirigente explicar como ocurrieron las cosas. Su partido quizá prefirió seguir dando paso a la leyenda.

Contra guerrilleros y aldeanos

Fuerzas rodesianas habrían cometido grandes atrocidades

LONDRES, 27 (AP) - "The London Daily Mirror" publica hoy un recuento de presuntas atrocidades cometidas por fuerzas rodesianas contra aldeanos y guerrilleros negros.

El corresponsal del diario, Ellis Plaie, recoge la versión del británico Tom MacCarthy, de 22 años, sobre una supuesta reciente matanza de unos 60 africanos ocurrida en una aldea cerca de la frontera con Mozambique.

McCarthy, que presto servicios en el cuerpo de infantería ligera de Rodesia antes de desertar y regresar a Londres el mes pasado, afirmó que patrullas de su ejército dispararon contra todos los que veían, incluso bebés llevados en la espalda por sus madres.

El diario atribuye a McCarthy haber dicho que "los niños que podían caminar fueron muertos a tiros y arrastrados por los tobillos hasta un pozo y cubiertos con gasolina".

Dijo que el ataque iba dirigido a la captura de 17 guerrilleros, 13 de los cuales murieron en el ataque. Tres fueron detenidos posteriormente.

Señaló que 1.000 libras (2.000 dólares) halladas en poder de un guerrillero muerto fueron distribuidas entre los soldados rodesianos y que a él le tocaron 50 libras (100 dólares)

McCarthy expresó que tuvo que abatir a tiros a un terrorista herido en el rostro por órdenes de un oficial superior.

Afirmó también que las fuerzas rodesianas colgaron los cadáveres de los guerrilleros capturados de varios helicópteros como advertencia a los aldeanos para que no dieran refugio a los terroristas.

LIBRES.- Atenas, 26 (AP).- Charles Gallagher, de 44 años y William Dykes, de 50, funcionarios de la Embajada de Estados Unidos en Beirut, aparecen después de haber sido liberados de una prisión de guerrilleros palestinos en Beirut tras cuatro meses de confinamiento. (Radiofoto AP)

Disidentes soviéticos criticaron el informe de Brezhnev al XXV congreso

ROMA, 27 (AFP).- El historiador Roy Medvedev y el físico Andrei Sajarov criticaron hoy aquí el informe de Leonid Brezhnev, ante el 25 congreso del Partido Comunista Soviético, haciendo hincapié en el fracaso del plan quinquenal.

En una entrevista al Corriere Della Sera (diario milanés independiente) el disidente soviético Sajarov subrayó que las "dificultades económicas se deben a factores profundos, de naturaleza política".

"Unicamente la libertad de expresión, prosiguió, la mejora del sistema escolar, así como una mayor libertad en el plan de la iniciativa privada y personal, en los medios de comunicación y en los contactos con occidente, podrían cambiar la situación".

Con respecto a la reforma económica iniciada en 1965, que debía dar mayor libertad a las empresas, el también disidente soviético Roy Medvedev notó que "Brezhnev no habló de ella".

"¿Dónde acabó la reforma?" agregó el historiador. "Ninguna idea nueva y constructiva veo en su discurso, para el desarrollo económico", subrayó.

Aludiendo a la defensa de los derechos civiles en la URSS, Medvedev afirmó que "Brezhnev dejó de lado los puntos más candentes y se limitó a rechazar de modo general las acusaciones occidentales".

"Es cierto, continuó, que el período de 1970 a 1975 fue más tolerable que el de 1966 a 1970. Hubo menos represiones, incluso si los casos más recientes suscitaron abundantes polémicas en occidente".

En Lima se reunirá Comisión de Empresas Transnacionales

LIMA, 27 (AP).- La Comisión de Empresas Transnacionales del Consejo Económico y Social de las Naciones Unidas (ECOSOC), se reunirá aquí del primero al 12 de marzo proximo para estudiar "las prácticas perjudiciales, calificadas como "abusivas" de esas compañías.

El anuncio fue formulado por la cancillería, que dijo que participarán delegados de 48 países.

Un comunicado de la cancillería dice que "ese tema, prioritario por sus consecuencias políticas y económicas desventajosas, no sólo en los países del Tercer Mundo sino en los países "desarrollados", está incluido en el programa de trabajo elaborado para las segundas reuniones de la comisión por recomendación de la asamblea general de las Naciones Unidas.

La asamblea presentó un mandato al ECOSOC para que ordenara a la comisión de empresas transnacionales que formule recomendaciones sobre los medios para prevenir de modo efectivo las prácticas ilegales aludidas.

El comunicado de la cancillería formula consideraciones sobre lo que califica de "prácticas abusivas" de algunas transnacionales y las medidas que algunos países han tomado para protección y punición. Recuerda al respecto que el gobierno peruano canceló en mayo todas las operaciones de la empresa Gulf Oil Corporation, tomando en cuenta para ello "las declaraciones hechas entonces en los Estados Unidos por el presidente de la firma, quien reconocía haber utilizado procedimientos vedados para proseguir sus operaciones en países extranjeros".

Desconocidos se apoderaron de urna que contiene cerebro de Mussolini

PCEBAPPIO, ITALIA, 27 (AP).- Desconocidos irrumpieron durante la madrugada de hoy en la capilla donde esta sepultado Benito Mussolini y escaparon con una urna que contiene parte de su cerebro, dijo la policía.

Los vándalos también rompieron ventanas y se llevaron gorras militares del dictador fascista.

Fue el peor ataque contra la capilla desde que Mussolini, muerto por partisanos en 1945, fue sepultado allí en 1958.

La parte de la masa encefálica robada había sido enviada a Estados Unidos al final de la Segunda Guerra Mundial para investigaciones médicas. La viuda de Mussolini, Rachel, logró finalmente recuperarla en marzo de 1966. A partir de entonces fue colocada en una pequeña urna de piedra para no tener que abrir el sepulcro.

La viuda ha informado frecuentemente de la presencia de vándalos en las cercanías de la capilla, que atrae cada año a millares de visitantes --muchos de ellos antiguos afiliados al partido fascista-

En 1971 una bomba destrozó las puertas y dañó el techo de la capilla.

La policía afirmó que una o varias personas habían irrumpido por la fuerza en la cripta inferior a la tumba, rompieron varias vitrinas y robaron el sombrero ceremonial de Bersagliere de Mussolini, uno de los cuerpos populares del ejército italiano, así como su capa y una pequeña urna de piedra donada por sus seguidores.

La policía dijo que no disponía de pistas sobre la identidad de los responsables. Pero dijo que podrían ser extremistas de izquierda que querían depredar la tumba o simplemente cazadores de recuerdos.

Acusan a Isabel Perón de sofocar libertad de prensa

BUENOS AIRES, 27 (AP) - Los dueños de diarios han acusado al gobierno de la Sra. Perón de "sofocar" la libertad de prensa y exigieron que el gobierno desista de atacar a los medios.

Los cargos se formulan después de que el liberal e independiente diario "La Opinión" reapareciera después de un cierre de 10 días impuesta bajo cargos de que instigaba un golpe de estado contra la Sra. Perón.

La severa posición de los dueños de los diarios también ocurre luego que el gobierno prohibiera la transmisión de un popular pero controvertido programa político de televisión por criticar "la majestad de las instituciones del Estado".

Unos diez diarios y revistas han sido cerrados por el gobierno peronista desde que llegó al poder en 1973 después de nueve años de gobiernos militares. Los militares nunca cerraron un diario pero si clausuraron revistas políticas.

Dice un comunicado de la Asociación de Entidades Periodísticas Argentinas (ADEPA) que "debe...rechazarse una actitud que parece proponerse intimidar a un periodismo que si ha conocido antes de ahora días infaustos, nunca ha sido objeto de una acción tan diversificada en sus proyecciones como ahora".

"...Se desarrolló con la mira aparente de sofocar toda expresión de un pensamiento libre, de impedir que la opinión reciba información imparcial sobre los acontecimientos en que se está jugando la vida misma de la república, la existencia de todos los argentinos", agrega ADEPA.

El comunicado apela al gobierno a que "los poderes públicos se abstengan de formular declaraciones estimuladoras de la auténtica guerrilla, la que ya ha cobrado vidas entre los hombres de prensa y sembrado amenazas en las redacciones de distintas publicaciones del país".

En un discurso hace tres meses, la señora de Perón acusó a los diarios de hacer "terrorismo periodístico" y otros funcionarios gubernamentales han acusado a algunos periodistas de ser "guerrilleros periodísticos" o de contribuir a la subversión.

Pero desde 1973 unos 10 reporteros han sido, asesinados por terroristas de derecha e izquierda. La mayoría de los asesinatos, sin embargo, han sido atribuidos a la derecha.

Los diarios argentinos son generalmente libres y críticos del gobierno.

Las noticias televisadas son más restringidas porque dos de los canales en Buenos Aires están controlados por el Estado.

El Estado también controla 10 de las 13 estaciones de radio.

Cerró brevemente a la estación radial comercial Rivadavia el pasado mes de diciembre durante una fracasada revuelta de la fuerza aérea.

Urgente

Necesitamos Contador para Departamento Contabilidad Empresa Turismo La Paz.

Experiencia mínima tres años. Enviar antecedentes y pretensión sueldo hasta jueves 4 de marzo Casilla 718 - La Paz.

Oficinas en alquiler

EN EDIFICIO HERRMANN.- Piso completo. Superficie 340 mtrs2 en seis ambientes. Entregamos el 15 de Marzo de 1976 Referencias: Teléfono 25239 horas oficina. Teléfono 82409 Domingos y feriados.

Se requiere los servicios de una:

Enfermera graduada

Las interesadas deben apersonarse a la Oficina de Personal para recabar mayores informaciones.
Hospital Metodista
Calle 12 - Obrajes
Telfs. 83510 - 83511 - 82026.
La Paz, febrero de 1976.

Llegó aceite de linaza

Industria alemana; turriles de 200 litros. Precios por mayor

NIKON S.R.L.
Ayacucho 441
Telf. 63394

Antes se pensaba que Diseño era sólo la línea exterior de un auto.

IKA RENAULT 12.

Renault 12 demostró que Diseño es todo.
El interior y el exterior
ENTREGA INMEDIATA
LARGOS CREDITOS
ANTIGUO ARANCEL
Descúbralo, aprécielo y adquiéralo en

Macdonald & Co. (Bolivia) S.A. Plaza del Periodista

Sucursales: Oruro, Cochabamba, Santa Cruz, Potosí, Sucre, Tarija.

Bolivian AutoMotors S.A.

Comunica a su distinguida clientela que ha recibido nueva partida de sus famosas cocinas

TRICITY
Industria Inglesa

EN SUS MODELOS
MARQUIS
VISCOUNT

* Panel niquelado con reloj automático
* Visor interior * Corriente 220

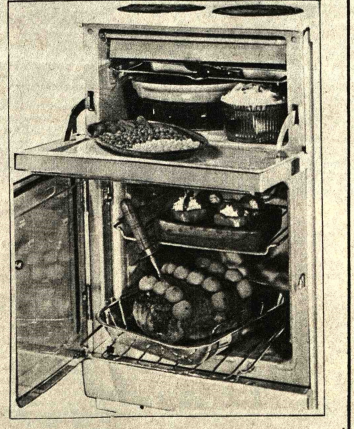

GRANDES CREDITOS!

Almacen de ventas:
Av. Camacho 1481 - Tel. 51590 - Casilla 1480 La Paz

alegre sus fiestas de CARNAVAL con National

GRABADORAS CASSETTE PORTATILES

PRACTICAS

MOD. RQ-309AS

MOD: RQ-306S

FUNCIONALES

MOD: RQ-711S

MOD: RS-260US

National

*MODELOS PARA CADA PRESUPUESTO

VENTAS Y SERVICIO TECNICO GARANTIZADO EN LAS DISTRIBUIDORAS AUTORIZADAS NATIONAL DE TODO EL PAIS.

AADAA

ADMINISTRACION AUTONOMA DE ALMACENES ADUANEROS

Invitamos al comercio y a la industria para que en el lapso más breve posible recojan sus planillas de gastos. La lista que aparece a continuación, por contesta de AADAA, comprende a los periodos 1975 y planillas llegadas recientemente a nuestro departamento de comercialización y puertos (Calle Ballivian 1323 - Tel. 58527) .

N°. Plla.	Matriz	CONSIGNATARIO	CONCEPTO
105/75		Mercuruos Cloride	1 cartón contenido ignorado
110/75		M. Calderón Callos	1 cantina efectos personales
188/75		Rep. y Distribuidores Howson S.A.	3 cajas partes para frenos
278/75		Hotel Crillón	1 Cont. material y equipo p/hotel
279/75		Hotel Crillón	1 Cont. material y equipo p/hotel
280/75		Hotel Crillón	1 Cont. material y equipo p/hotel
282/75		Hotel Crillón	20 bultos partes p/refrigerador.
342/75		Hotel Crillón	1 Cont. material y equipo p/hotel
345/75		Hotel Crillón	1 Cont. material y equipo p/hotel
427/75		Hotel Crillón	1 Cont. material y equipo p/hotel
470/75		Hotel Crillón	2 Cont. material y equipo p/hotel
472/75		Exprinter Liftvans -T. Demura	1 caja efectos personales
501/75		Hotel Crillón	7 cartados conductores de acero y Hierro eléctricos
534/75		Artes Industriales Ltda.	3 fardos junco
604/75		Ditexbol	1 caja contenido ignorado
685/75		Coop. Eléctrica Sucre S.A.	1 caja repuestos p/motores Diesel
729/75		E.N.F.E. La Paz	5 bancos; 150 Millar, formas continuas en varias referencias
732/75		Bco. Mercantil p/Jimexport	6 piezas partes para autos.
748/75		Hotel Crillón	3 Conts. material y equipo p/hotel
762/75	385	Hotel Crillón	2 Cont. uniones eléctricas
856/75	1272	Luis Moscoso	1 caja libros y efectos personales usados
857/75	1276	Ibis Delgado	2 bañles efectos personales
879/75	1617	E.N.F.E. La Paz	4 bultos tractores y accesorios
919/75	1200	Remberto J.	1 caja envases y elementos p/ env.
984/75	976	Banco Mercantil	26 Coils Galvanized irem wire
1051/75	974	Bco. Mercantil p/Compañía Explotadora de Minas	2 huacales locomotora para uso exclusivo en minas
1167/75	1336	Sociedad Central Japonesa - Batallón Colorados La Paz	21 atadura carga de diplomático
1168/75	1314	Bco. Hipotecario Nacional p/Y.P.P.	72 bultos perras y tuercas
1259/75	682	Bank Of America p/DITEXBOL	2 cajones hilazas acrílicas
1284/75		ABASIC (ASOCIACION BOLIVIANA DE TRANSPORTISTAS)	factura por fotocopias
1260/75	1732	Remberto Cardozo J.	5 cajas preparación de tocador
1279/75	1600	Ted and Francine Carrasco	1 Paleta material gráfico
1281/75	1588	C.M.P.	2 cajas balanzas para pesar
1284/75	1577	E.L.	6 cajas material fotográfico
1292/75	1561	COBANA S.A.	1 cartón fierro
1348/75	703	Hotel Crillón	1 Cont. Tanque acero/hierro
1354/75	1306	Bco. Nac. Argentina	20 cajas sierres
1384/75	1713	Bco. Nac. Argentina	48 cajas candados
1502/75	2030	Bco. Nac. Argentina p/Industrias Metálicas LIDMEN	2 paquetes planchas de fierro para construcción muebles
1527/75	656	Luis Calvimontes S.A.	2 cajas Hose Fitings.
1572/75	1300	R. L.	5 cajas anzuelos
1675/75	1527	E.N.F.E. La Paz	1 cartón, 8 piezas amplificadores
1729/75	637	Bco. Mercantil p/Daniel Shers y Cia	45 astados partes p/tractor
1741/75	1148	Bolivian Power Co. Ltda.	5 unidades camión Ford
1809/75	2202	Distmo Ltda.	142 bultos revistas
1810/75	2204	N. y S.	1 caja repuestos para prensa troqueladora
1898/75	1803	Gibs Willianson	56 cajas machetes
1967/75	1899	Bco. Hipotecario Nal. p/Ministerio de Ind. y Comercio p/CIEDA	1.200 bolsas harina de trigo
2011/75	2792	SOCTECO Ltda. Emp. Constructora	66 fierro redondo p/ constr.
2049/75	2180	Reynaldo Salvador	7 Skids punteras p/calzados
2052/75	2165	Onal Textil S.A.	1 jaba correas de cuero
2059/75	2169	MARCONI S.R.L.	1 cartón publicaciones
2076/75		U.M.S.A.	3 cajas utensilios sanitarios
107/75	2124	Bco. de la Nac. Argentina p/L.L.P.	11 parihuelas pernos y tuercas
124/75	2782	Cap. de Navío Rubén N. Pagagnini	1 unidad Mercedes Benz
138/75	2613	Bco. Boliviano Americano p/DINIBOL	20 unidades NISSAN
198/75	831	Nung Woo Lee	2 cajas efectos personales
217/75	2339	ENTEL	1 caja aires acondicionadores
235/75	1899	Min. Industria y Comercio p/José Condori	1.700 bolsas harina de trigo
236/75	1899	Bco. Hipotecario Nal. p/CIEDA	1.800 bolsas harina de trigo
237/75	2535	Macdonald y Co.	1 caja equipos de soldadura
242/75	2525	Bco. del Estado p/Ferrt. San Miguel	115 rollos
259/75	2463	Macdonald y Co.	818 cartones varios
261/75	2367	Bco. de Cochabamba p/SALVIETTI	300 sacos ácido cítrico
265/75	2322	Bco. Mercantil p/CASA M. EDELMANN	110 cartones corta grama mangal
267/75	2321	Macdonald y Co.	71 cartones varios
268/75	2308	Gundlach S.A.	10 cartones motores fuera de borda
273/75	2075	U.M.S.A.	3 cajas reactivos químicos
274/75	287	Hotel Crillón	2 Cont. abanicos eléctricos
281/75	234	Exprinter Liftvans	1 automóvil Chevrolet
292/75	2060	M. Zimpel and Y. W.	1 unidad auto Y. W.
323/75	2923	Mr. D. Hook British Embassy	1 pieza auto Land.Rover
341/75	2443	Dr. Carlos Luis Quiroga	1 caja máquinas y aparatos de of.
343/75	2549	Bco. de Crédito Oruro p/TECNITRON	1 cartón termostatos y válvulas
348/75	2546	Productos ORIENTAL	15 cartones base para bebida
362/75	1472	A.B.C.	2 bidones productos químicos
370/75	2532	Bco. del Estado p/P.N.F.	1 tambor -ELECTRA K1 -15
415/75	2354	Sickinger S.A.	16 cartones mangueras de caucho para uso industrial
416/75	2260	Bco. Do Brasil p/Ferretería Alemana	15 cartones cables de acero
429/75	2261	Otis Elevato Co.	1 caja accesorios de pasajeros
2422/75	2347	Sickinger S.A.	38 balas empaquetaduras de goma
2433/75	2350	Sickinger S.A.	26 rollos de telas de acero
2436/75	2355	Sickinger S.A.	19 cajas candados, cerraduras
2444/75	2969	Sickinger S.A.	3 cajas alambre de bronce
2446/75	2993	Textilon S.R.L.	3 cartones accesorios p/ compresora estacionaria
3450/75	3082	Bco. Mercantil p/COMINUZ	3 unidades camionetas
3459/75	3124	Bco. Mercantil p/COMINUZ	4 unidades camiones
2468/75	1899	Bco. Hipotecario Nal. p/CIEDA	6.369 bolsas de harina de trigo
3490/75	2511	I. R. J.	6 cajas cerraduras de hierro
2500/75	2435	Bco. del Estado p/Ind. VOLCAN	415 piezas planchas de hierro
2520/75	2401	Agente de M.O.L. p/I.P.F.	95 cajas tuberías de hierro
2526/75	2143	U. M. S. A.	4 piezas montacamillas y rieles p/elevadores
2539/75	2988	Rodolfo Gonzales DISMO Ltda.	152 bidños revistas
2540/75	2990	Sumbean Intercontinental	43 cajas planchas y calentadores
2542/75	2991	Sumbeam Intercontinental	26 cajas planchas y batidoras
2548/75	2548	Fca. de Bayas SALVIETTI	23 tambores sabores p/bebidas
2549/75	2550	SAMAPA	21 jabas válvulas de bronce
2551/75	2266	Sickinger y Cia.	61 cajones planchas de aluminio electrolitico
2554/75	2298	Bco. Nac. Argentina	27 cajas reloj
2561/75	2299	Roberto Cardozo c/ GUNDLACH M.G.	1 chassis con cabina
2563/75	2841		1 unidad autoelv.
014/76	2402	Bco. de la Nac. Argentina	140 cajas bolitas de cristal
019/76	2905	Pacor Ltda.	2 cartones 1 asador eléctrico detergente p/limpiar autos
022/76	2414	Naciones Unidas	Teléfono de radio y antena
023/76	1547	L.S.W.	9 rollos contenido ignorado
024/76	2503	Emb. Rep. Checoslovaquia	1 caja material de propaganda
027/76	1488	Inst. de Investigaciones Minero Metalúrgica	1 caja evaporador
035/76	2556	Bco. Popular del Perú p/CLAURE	48 atados fierro redondo
061/76	2977	Banco Mercantil p/F.Y.	60 atados hierro angular
102/76	3102	Bco. Popular del Perú p/ Despachadora de Aduanas Mundial	1 unidad Dodge camión
118/76	Pol. 524 Export.	E. N. A. F.	2.969 lingotes de estaño
144/76	1899	Bco. Hipotecario Nal. p/Min. Ind. y Comercio p/José Condori	4.700 bolsas de harina
145/76	1899	Bco. Hipotecario Nal p/MIN. IND. y Comercio p/CIEDA	5.619 bolsas de harina
148/76	1899	Bco. Hipotecario Nal. p/MIN. IND. Y COMERCIO p/ IMP. SAN CRISTOBAL	1.000 bolsas de harina
149/76	1899	Bco. Hipotecario Nal. p/MIN. IND. Y COMERCIO p/ Imp. San Cristóbal	1.422 bolsas de harina
150/76	1899	Bco. Hipotecario Nal. P/Min. Industria y Comercio p/Imp. San Cristóbal	1.100 bolsas de harina
151/76	1899	Bco. Hipotecario Nal. p/Min. Industria y Comercio p/ Imp. San Cristóbal	2.640 bolsas de harina
152/76	1899	Bco. Hipotecario Nal. p/Min. Industria y Comercio p/ STAMBUK Y MARK	7.246 bolsas de harina
153/76	1899	Bco. Hipotecario Nal. p/Min. Industria y Comercio p/ Grace y Cia.	7.351 bolsas de harina
162/76	1837	A.A.S.A.N.A.	12 piezas transformadores, generadores alambre de cobre
171/76	3233	Bco. Mercantil p/COMINUZ	4 unidades camionetas
198/76	3015	Bank Of America p/Cruz Bayer	Colorantes auxiliares
202/76	2971	Servicio Nal. de Caminos	16 cajas planchas
212/76	2843	Quenny Abarca Ltda.	3 bañles efectos personales
213/76	2842	Eugenia Montero	3 bañles efectos personales
219/76	2029	Dirección Gral. de Aduanas p/West Coast of America Telegraph	7 cajas equipo telecomunicación y papelera
227/76	3018	Laboratorios ROSSI Ltda.	5 cartones aceites especiales
237/76	2574	Bank Of America p/Hansa Ltda.	2 cajas repuestos p/Honda
242/76	2482	Jabonería "INCA" Ltda.	240 sacos potasa de sodio
243/76	2897	Urquidi y Cía.	5 paletas bolsas alumina calcin
245/76	2601	Bco. Hipotecario Nal p/Importadora "Columbia"	12 cajas repuestos Toyota
246/76	2573	Bank Of America p/FARMACA S.A.	2 cajas sondas Holey
252/76	2707	Bco. de la Nac. Argentina p/M.R.	86 cartones hilados acrílicos
261/76	2685	SAMAPA	1 cartón sombreros de seguridad
263/76	2684	Bank Of America p/F.N.F.	2 cajas repuestos p/maquinaria
275/76	2760	I. L. P.	24 fardos papel de lija
276/76	2571	The Administration Officer (D.M.) Embassy	1 cartón efectos personales
280/76	3355	The Resident Representative Of The United Nations Development Programe p/UNDP PROJECT BOL	3 unidades vehículos Toyota
284/76	3131	Banco de Santa Cruz de la Sierra p/BASP	19 cartones cintas no grabadas
294/76	2951	Laboratorios ROSSI Ltda.	7 paletas papel hostalen
302/76	2702	Laboratorios Rossi Ltda.	8 tambores esencias
319/76	3133	Dirección Gral. de Aduanas p/Fca. de Calzados y Curtiería	2 cajas clavos de acero
329/76	3162	COMERSA Ltda.	7 cajas productos farmaceúticos
331/76	3185	Bco. Popular del Perú p/CRUZ BAYER	1 tambor colorantes
335/76	3066	Machinery Pool	2 cajas piezas de trituradora
338/76	3041	Soc. Com. e Ind. HANSA Ltda.	7 cartones display Dual
352/76	2635	SORIANA	75 cajas sanitarios
354/76	3069	Andean Industrial Supplies Ltda.	1 caja artículos eléctricos
356/76	3002	Ministerio de Energía e Hidrocarburos - Dirección Gral. de Aduanas	9 cajas repuestos Diesel
359/76	2413	Bco. de Crédito Oruro p/CIEDA	50 atados fierro redondo
366/76	3149	Ind. Bolivianas UNIDAS "IBUSA"	11 cilindros materiales colorantes
367/76	3170	Química Bolivana	45 bidones materia prima
371/76	2973	Isuro Shimizu a/c Elena de Komori	1 caja equipaje personal
385/76	3303	Dirección Gral. de Aduanas p/Empresa Nacional de Ferrocarriles	1 caja equipo telefónico
395/76	Exp.	Empresa Nal de Telecomunicaciones	1 cajón herramientas para planta de energía y equipos
		Poliza de Exportación N°. 1976/75	de transmisión
		Poliza de Embarque N°. 409/75	
422/76	2741	Embajada de la Rep. CHINA	8 cajas implementos de agricultura
424/76	2785	SAMAPA	16 cartones partes p/máquinas
429/76	3070	Andean Industrial Suplies	1 caja artículos eléctricos
430/76	3071	Andean Industrial Suplies	1 caja artículos eléctricos

N°. Plla.	Matriz	CONSIGNATARIO	CONCEPTO
0450/76	2942	R. Salvador	18 fardos lija en rollos y hojas
0455/76	2869	Químicas Bolivianas	3 cajas material de propaganda
0458/76	2844	LEP TRANSPORTES Ltda. Eduardo Fernández	1 caja efectos personales
0475/76	3033	Empresa Minera Unificada	3 cajas 1 centralita telefónica
0477/76	3047	Imprenta Artística	1 caja cuchillas p/guillotinas
0488/76	2768	Bco. Popular del Perú p/MACDONALD	17 huacales filtros de aceite
0491/76	3167	Bank Of América p/CRUZ BAYER	Materias colorantes
0492/76	1267	SAMAPA	9.000 bolsas sulfato de alum.
0499/76	3451	Bco. Popular del Perú P/FATEJA	23 fardos hilados de rayón
- 055/76	3961	Pacor Ltda. SOC. COMERCIAL	8 cartones juguetes
0516/76	3183	Peter Bollmer c/o. HOECHT Boliviana	3 liftvans efectos personales
0523/76	Póliza export.	Empresa Nal. de Fundiciones	2.361 lingotes estaño metálico
0546/76	3279	Bco. Hipotecario Nal p. Importadora Columbia de Francisco Rojas	8 cajas repuestos marca Toyota
0552/76	Poliza Export.	Empresa Nal. de Fundiciones	2.369 lingotes estaño metálico
0555/76	3331	Bco. Nal. de Bolivia p/ CASA LUPOL	10 bultos mercaderías eléctricas
0564/76	3224	E. N. F. E.	7 cajas material ferroviario
0566/76	3231	M. T.	2 cajas acetato viscoso
0567/76	3293	Soc. Imp. SUIZA Ltda.	9 cajas rodamientos
0572/76	3212	D.B.S. COMBO	4 cajas repuestos p/automóviles
0574/76	3239	Bco. de La Paz p/Casa Libertad	17 cartones cinta aislante
0587/76	3353	Mr. Mycong Hean Kim c/o HIS BAIR	3 cajas artículos domésticos
0594/76	183	Corporación Comercial Boliviana	25 bastras art. electricos p/soldar
0597/76	3363	Lanificio Boliviano	56 fardos fierro rayón
0603/76	3428	Bazar y Ferretería Alemán de Luis Arias	20 cartones de suprax
0607/76	6	Bco. de Cochabamba p/ Curtiembre y Fca. Calzados GAMBOA	4 cajas repuestos p/máquinas
0608/76	3321	Casa Zaklikow Ltda.	1 paleta alfileres de acero
0612/76	3287	Bco. de Cochabamba p/ REIMEX Ltda.	38 atados fierro angular
0616/76	40	Representante de C.P.S./C.M.S.	1 cartón productos químicos
0617/76	20	Miguel A. López - Emb. del Ecuador	1 caja porcelana
0619/76	24	Bco. Hipotecario Nal p/Imp. FERAL	16 cajas herramientas
0622/76	3396	Mac Donald y Co.	4 cajas tornos y accesorios
0642/76	95	Drogueria Inti S.A.	101 bultos productos químicos
0644/76	109	Block y Cia.	2 cajas productos farmacéuticos
0647/76	101	Machinery Pool S.A.	1 caja triturador de martillo
0649/76	82	Caterpillar AMCO p/Intermaco	1 caja partes para motor
0652/76	102	Empresa Nal. de Telecomunicaciones	10 bultos material de iluminación
0655/76	111	SOC. IMP. SUIZA Ltda.	1 caja motobombas eléctricas
0661/76	3324	Bco. Mercantil p/Casa M. Edelmann	12 bultos básculas
0662/76	3134	Cooper y Cia. de Perforaciones	3 jergones extinguidores
0670/76	3307	Cia. Imp. de Automotores M. Csapek	15 cartones partes p/ autos
0671/76	3295	S. Howson S.A.	3 bultos repuestos para autos
0672/76	2662	Representantes Residentes del Programa de las NN.UU. para el Desarrollo en Bolivia	1 cartón descripciones técnicas
0673/76	3398	U.M.S.A.	1 caja equipo p/librería
0687/76	1899	Bco. Hipotecario Nal p/MIN. INDUSTRIA Y COMERCIO P/Imp. Robles	
0688/76	1899	Bco. Hipotecario Nal. p/MIN. INDUSTRIA Y COMERCIO p/Almacenes Lara	1.403 bolsas de harina
0689/76	1899	Bco. Hipotecario Nal. p/MIN. INDUSTRIA Y COMERCIO p/CIEDA	964 bolsas de harina
0690/76	1899	Bco. Hipotecario Nal p/MIN. INDUSTRIA Y COMERCIO p/José Condori	181 bolsas de harina de trigo
0697/76	3054	SAMAPA	24 piezas tuberias y accesorios de acero
0718/76	3223	U. M. S. A.	4 BULTOS MATERIAL DE ELEVACION
0727/76	2818	Linale Weiss	6 cartones partes p/autos
0722/76	2731	Cnl. Victorino F. Gallegos B. Agregado Militar Embajada de Chile	3 cartones muebles de tela
0724/76	2822	Engels Meisel y Cia.	234 cartones botellas
0726/76	1736	Prata Ltda. L.M. Ericeson	1 caja material telefónico
0729/76	2935	British Embassy	1 cartón repuestos para bomba
0743/76	3151	Soc. Imp. SUIZA Ltda.	1 paleta quemadores
0744/76	3228A	Embajada de la Rep. Argentina	2 huacales congeladora y calentador eléctrico
0752/76	3445	Luis Mujía y Mario Mujía	1 baúl efectos personales
0753/76	3316	Tte. Navío Hector Valla	2 cajas loza
0757/76	3091	Macdonald y Co.	1 caja medicinas
0759/76	3268	Macdonald y Co.	3 cartones material de propaganda
0778/76	2	La Paceña	1 caja cuchillos p/carniceros
0779/76	23	Embajada de la Rep. de Checoslovaquia	1 caja material de publicidad
0785/76	19	My. Héctor Angel Massenzani Embajada de la Rep. Argentina	2 bultos tejidos y porcelana
0790/76	3273	Bco. de Santa Cruz de la Sierra p/C.Y.	33 cartones radios grabadoras
0791/76	142	Bco. Boliviano Americano p/M.S. MARVIN	10 cajas capacitores
0792/76	93	Química Boliviana	6 bultos materia prima
0793/76	654	Textilon	2 cajas maquinaria textil
0796/76	60	Bco. Popular del Perú p/SOCOINCO	16 cajas tornillos
0797/76	53	Fca. de Tejidos Jaquard	10 cartones colores
0800/76	12	Hoescht Boliviana	6 paletas Makmaccel
0801/76	112	Bco. Nacional de Bolivia p/SACI	6 cajas partes p/autos
0802/76	133	Bco. de la Nación Argentina p/TEXAS	100 cartones hilados
0806/76	113	Tricotex	167 cartones hilaza de nylon
0808/76	191	Macdonald y Cia.	1 pieza Rang Rober
0809/76	2371	Nitto Bolivian Minnign	22 paquetes sp HP double Drum
0810/76	3125	Bco. Mercantil p/COMINUS	4 UNIDADES camiones
0811/76	3143	Drogueria Inti	54 bultos productos químicos
0814.	matriz 94	Sickinger	16 barriles productos químicos
0821/76	2469	Banco del Brasil F/FERROPAS	38 atados fierro redondo liso
0823/76	2659	Eduardo Gutiérrez	13 cajas productos químicos
0824/76	98	Manufacturas Textiles Forno	8 tambores Renol Ges
0825/76	86	Embotelladora Cascada	2 toneles ind. alimenticias
0826/76	90	Jabonería Patria	6 tambores aceites esenciales
0827/76	104	Industrias Bolivianas Unidas IBUSA	10 cilindros material colorante
0828/76	3421	Nerrn Heimer Diekamp c.o. AEREMAR	1 caja efectos personales
0830/76	3370	Rolando Mer Villa	1 caja papel p/fotocopias
0832/76	123	Myung Hee Kim /Moo Hoe Hoo	2 cajas con menaje de casa
0836/76	208	The First National Bank Of Boston p/M.S.B.	6 cartones tejidos
0837/76	207	The First National Bank Of Boston	3 cartones tejidos
0842/76	87	Fábrica de papayas Salvietti	20 sacos citrato de sodio
0843/76	92	Bco. Hipotecario Nacional p/OCO	100 tambores a.nonium carbonato
0852/76	3180	SARCO	26 cartones corcho natural
0853/76	2772	Bco. Mercantil p/Automotivos Viladegut	4 cajas partes p/automóviles
0854/76	238	Bco. Popular del Perú p/Fábrica de Tejidos Jaquard "FATEJA"	55 fardos hilados spun rayon
0855/76	2182	Ernesto Suáz Guggenheim	258 cartones colorantes y sabores
0859/76	3276	Bco. Nac. Argentina p/M.P.L.	1.000 bultos accesorios
0860/76	2683	A. L. P.	80 sacos ácido oxálico, carbonato
0871/76	254	The First National Bank of Boston p/Fca. Jabones "PATRIA"	1.563 cartones parafina
0875/76	134	Bco. Hipotecario Nal. p/CAMISERIA NACIONAL	2 cajas tejidos poliester
0877/76	137	Bco. Hipotecario Nal. p/CAMISERIA NACIONAL	2 cajas tejidos poliester
0880/76	156	Bco. de Cochabamba p/C.C.	19 cajas piezas de algodón
0881/76	3434	Embajada de la Rep. Fed. de Alemania	1 caja motores y engranajes
0885/76	3434	Bco. Nac. Argentina p/ESTATEX	320 cartones hilados
0886/76	284	Mat Petrol Ltda.	2.394 cajas mecha delonatone
0889/76	166	F. N. F.	60 sacos de polietileno fosfato Monoamonio
890/76	1399	Bco. Nac. Argentina p/Soc. Comercial UDLER y Cia.	7 cajas neveras y partes
0892/76	85	United Nations B.D.P.	4 bultos efectos personales
0893/76	177	Bol. Amer. Inc.	4 cajas partes para autos
0894/76	3029	Drogueria Inti S.A.	10 tambores productos químicos
0896/76	3315	IMEXCON	35 cajas productos químicos
0899/76	175	Cnl. Manuel Soria Galvarro	1 caja efectos personales
0902/76	196	MATEO Ltda.	8 cajas cerraduras
0903/76	199	Bco. de Crédito Oruro p/REICO	1 unidad vehiculo marca MAZDA
0905/76	119	Toyota Boliviana Ltda.	23 cajas partes p/automotores
0910/76	152	Bco. Popular del Perú p/SKOBOL	1 caja repuestos p/máquinas
0912/76	169	Bco. de Cochabamba p/CICSA	1 bulto con 150 juntas de acero
0916/76	180	Flora de Cochabamba	1 badl efectos personales
0917/76	211	Bco. Nac. Argentina p/ Ferretería Santiago	300 cartones baterías HITACHI
0918/76	192	Casa Ramis	11 cajas máquinas de coser
0919/76	181	The Ambassador Brasilian Embassy	4 lingotes cristalería común de mesa
0920/76	193	Corporación Boliviana de Fomento p/Soc. Imp. SUIZA	2 cajas papelería
0921/76	106	Bco. de Crédito Oruro p/REICO	1 caja bomba de agua
0924/76	202	Bco. Nal. de Bolivia	19 unidades vehículos MAZDA
0928/76	331	A. A. D. A. A.	200 sacos, cinco Ton. P.V.C.
0929/76	212	Bco. Hipotecario Nal. P/DISTRIBUIDORA NISAN	34 cajas candados - Chi. - Lin Piao
0930/76	334	Bco. Hipotecario Nal. P/Distribuidora Nisan	1 unidad vehículo Datsun
0931/76	493	Bco. Hipotecario del Perú/ Javier Maida García	18 atados fierro laminado en frío
0934/76	371	L. y W.	1 pieza automóvil mini
0935/76	372	L. y W.	1 pieza automóvil mini
0936/76	373	L. y W.	1 pieza automóvil Mini
0937/76	374	L. y W.	1 pieza automóvil mini
0938/76	389	L. y W.	10 unidades vehículos rústicos
0939/76	470	L. y W.	10 unidades vehículos rústicos
0940/76	121	TAE KYU PARK c/o JAE KYU UM.	1 caja menaje de casa
0942/76	3154	Embajada Rep. Fed. de Alemania	4 cajas herramientas, etc.
0957/76	713/75	Agustín Covarrubias	1 unidad camión Chevrolet
0963/76	214	Bco. de Crédito Oruro p/I.C.L.	1.800 cartones termos
0984/76	3418	COLORIT S.A.	135 bultos óxido de hierro y cromo
0985/76	3424	Bco. Nac. Argentina p/R.M.C.	2 barriles SINALCO
0986/76	3432	Establecimientos Textiles ESTATEX	6 cilindros materias colorantes
0990/76	3373	International Machinery Co.	3 bultos maquinaria industrial
0991/76	3372	International Machinery Co.	3 bultos maunaria industrial
0992/76	2567	Dirección Gral. de Aduanas p/Bco. Bol. Americano p/Editorial El Siglo	706 rollos papel periódico
0993/76	353	J.C. Quillici Emb. de Francia	1 vehículo, 1 caja efectos personales
0994/76	5	Editorial El Siglo	1 caja máquina p/Ind. gráfica
0995/76	36	Bco. Industrial p/INDUSTRIAS FORESTALES INTEGRADAS INFISA	2 cajas maquinaria industrial
0996/76	35	Bco. Industrial p/INDUSTRIAS FORESTALES INTEGRADAS INFISA	1 caja maquinaria industrial
0997/76	30	Bco. de Santa Cruz de la Sierra p/Ferretería Japon de Graciela O. de Paz.	4 fardos fierro "T"
1012/76	260	L. y W.	5 cajas motocicletas Suzuki
1011/76	259	L. y W.	4 cajas repuestos p/ motocicletas y vehículos
1013/76	261	L. y W.	10 cajas motocicletas SUZUKI
1022/76	399	Bco. Mercantil p/ AUTOMOVIL AUTOMOTIVOS VILADEGUT	1 huacal repuestos p/vehículos
1023/76	388	Rosa S. de Kawai	17 cajones uso personal y efectos
1025/76	296	Fca. de Pinturas COLORIT	10 tambores colorantes
1026/76	393	The First National Bank of Boston p/H. y Co.	25 paletas dice contener 300 máquinas de coser domésticas
1027/76	379	Banco de la Nac. Argentina	8 cajas gatas hidráulicas
1028/76	390	UMDP Office	4 cajas equipo de laboratorio
1029/76	2788	Bco. Do Brasil p/Fca. "FRIGO"	7 cartones Gas Freon
1030/76	3244	Bco. Popular del Perú p/	500 sacos compuesto de alto estireno
1031/76	300	Bco. de Cochabamba p/Curtiembre y Fca de Calzados Gamboa	30 cajas tachuelas y alambres
1057/76	120	Industrias Varias INDUVAR	16 sacos colorantes
1002/76	266	Bco. Of. America p/TOYOTA	5 unidades vehículos TOYOTA
1003/76	267	Bco. Of. America p/TOYOTA	1 unidad vehículo TOYOTA
1004/76	223	The First National of Boston p/PACOR Ltda.	78 bultos tuercas y pernos
1006/76	242	Bco. del Estado	20 sacos ácido oxálico
1008/76	249	Mr. Y. Nishi	3 cajas efectos personales
1009/76	2019	Bco. Mercantil	64 bultos papelería
1010/76	220	Bco. Nac. Argentina	50 cajas casino
1014/76	283	Plan de Padrinos	4 cajas productos farmacéuticos
1020/76	204	José Villanueva Conde	4 bultos máquinas de coser
1021/76	3241	Bco. Nacional de Bolivia p/H.T.F.	34 fardos Top acrílicos

Controversias en viaje de Geisel a Gran Bretaña

LONDRES, 27 (AFP).- La próxima visita a Londres del presidente brasileño Ernesto Geisel, del cuatro al siete de mayo próximo suscitó aquí duras controversias debido a la oposición del ala izquierda del laborismo.

Un anuncio oficial de la visita de Geisel será hecho en breve por el gobierno británico.

El embajador británico en Londres, Roberto Campos, restó importancia a las críticas formuladas por la izquierda laborista y declaró que Gran Bretaña y Brasil deben impedir que "una minoría les dicte su conducta".

En una carta dirigida al diario Times, campos declaró que aunque la "democracia y los valores sociales británicos merecen el mayor respeto, quedan aún considerables imperfecciones capaces de aconsejar humildad a quienes pretenden dar lecciones a gobiernos extranjeros".

El Presidente Geisel residirá en ocasión de su visita en el palacio de Buckingham, en calidad de invitado de la Reina Isabel Segunda, confirmó una fuente segura.

Geisel será recibido con el protocolo habitual reservado a los jefes de Estado.

Ningun desplazamiento fuera de la capital está previsto sin embargo en la agenda, aunque el presidente brasileño podrá ser llevado a visitar determinadas instalaciones nucleares.

Una vicita a las perforaciones petroleras frente a las costas de escocia, inicialmente prevista, fue en cambio anulada, según esas fuentes.

El Ministro brasileño de Salud, Nascimiento Silva, que terminó una visita de ocho días a Gran Bretaña declaró que la visita del presidente Geisel aquí jamás fue envocada con sus interlocutores británicos.

El ministro reconoció sin embargo que comunicar al Jefe de Estado brasileño las impresiones recogidas durante su estadía.

"Fui muy bien recibido y no veo ninguna razón que impida lo mismo trato al presidente", dijo.

En opinión pública británica, según medios brasileños en Londres, fue escasamente sensibilizada por la ofensiva desencadenada por una parte del laborismo, y ninguna razón existe para temer manifestaciones espectaculares en ocasión de la visita.

El gobierno laborista, por el contrario, parece preocupado de ver apaciguarse las repercusiones en el parlamento.

Esa preocupación explica, según observadores, la decisión de retardar un anuncio oficial y formal de la visita del Presidente Geisel.

Durante la semana transcurrida, una centena de diputados laboristas firmaron una moción donde deploraban la proyectada visita.

El Comité Nacional Ejecutivo del Laborismo, ignorando las recomendaciones del canciller, James Callaghan, pidió la anulación de la visita y declaró que el régimen brasileño era uno de los "mas opresores" de latinoamérica.

EN EL 5to AÑO DE ESTABILIDAD PODEMOS HABLAR CON CIFRAS:

PRESUPUESTO PARA EDIFICACIONES ESCOLARES

1970	1976
$b. 8.000.000	$b. 247.457.800

EL GOBIERNO ANTERIOR HUBIERA NECESITADO 30 AÑOS PARA CONSTRUIR LO MISMO QUE NOSOTROS HACEMOS ESTE AÑO!

SPI

Para solucionar conflicto estudiantil

El lunes se inician conversaciones entre autoridades y universitarios

Millares de turistas se trasladan a Oruro

Millares de turistas convergirán hoy en Oruro, para presenciar la tradicional "Entrada de Carnaval". El mayor número de visitantes que recibirá hoy la capital del Pagador provendrá de La Paz.

Centenares de propietarios de vehículos particulares y públicos solicitaron ayer la hoja de ruta para viajar a Oruro. Las autoridades de Tránsito expidieron esos permisos en sus comisarias de la ciudad y la tranca de Senkata.

Las autoridades de Tránsito recordaron hoy a los conductores que el viaje entre La Paz-Oruro y viceversa es de 3.30 horas.

Para evitar congestionamientos en la carretera y evitar accidentes, las autoridades distritales de Tránsito dispusieron un despliegue especial a la salida de La Paz y a lo largo de la carretera.

Innumerables vehículos de servicio público, desde tempranas horas de hoy, estarán estacionados en la Plaza "Alonso de Mendoza, Avenida Buenos Aires, Calle Tumusla y Avenida Montes para llevar pasajeros a Oruro.

En cumplimiento de los acuerdos iniciales entre autoridades y estudiantes, el próximo lunes se iniciarán las conversaciones entre las autoridades del Consejo Nacional de Educación Superior y los representantes universitarios, a fin de hallar soluciones a los problemas que confronta "San Andrés".

Entretanto, catedráticos y estudiantes de la Universidad Mayor de San Andrés, ayer nuevamente hicieron conocer a través de declaraciones y algunos documentos, su decisión de no acudir a los exámenes finales fijados por las autoridades de San Andrés para el 8 de marzo.

Apoyan su decisión aduciendo que en ninguna facultad se ha llegado a cumplir el 65% de los programas de estudio, por lo cual como falsa "la afirmación del Rector Sahonero, quien dijo que los programas habían avanzado en un 80 y 85 por ciento".

Piden también que sea ampliado el presente cuatrimestre "debido a las numerosas suspensiones de labores,muchas de las cuales se produjeron, como protesta por la verticalidad de las autoridades y otras impuestas por el CNES. El desfase cuatrimestre debe ser ampliado hasta completar el 100% de avance de programas de estudios".

En otra parte de los comunicados "aplauden la actitud del CNES de comprometerse ante las universidades y el pueblo a establecer el diálogo con la Dirección Estudiantil para dar solución a los problemas planteados por el estudiantado".

"Nuestros catedráticos de Ciencias Puras y Naturales, Arquitectura y Ciencias de la Salud, demostraron su oposición a hacerse cómplices del fraude de los exámenes que quieren imponer las autoridades de la UMSA. No somos sólo los estudiantes quienes reclamamos que se cumplan los programas de estudio, son también nuestros profesores responsables quienes se niegan a asistir el 8 de marzo a pruebas finales".

COMEDOR UNIVERSITARIO

La asistencia a los comedores universitarios de la universidad paceña se incrementó en concurrencia, pues en el primer día sólo asistió el 60% de los comensales; ayer se pudo observar mayor afluencia de estudiantes. Los responsables afirmaron : "estamos trabajando cautelosamente para evitar cualquier intento de infiltración de elementos extraños a la universidad".

En otra parte de los comunicados "rechazan la actitud del Rector Sahonero, quien dijo que los programas

COMENSALES.- Ayer los comedores universitarios de San Andrés tuvieron mayor afluencia de estudiantes que el día anterior, cuando fueron reabiertos,Las autoridades dispusieron, como primera medida de solución la apertura de los comedores.

Ministerio de Planeamiento cumplirá extenso programa

El Ministerio de Planeamiento y Coordinación ha elaborado un extenso "calendario de actividades", que se propone cumplir durante 1976.

El calendario ha sido programado por semanas y comprende fundamentalmente lo relacionado con el Plan Operativo para los años 1976 y 1977 y el Plan Quinquenal del gobierno.

PROGRAMAS DE TRABAJO

Los programas de trabajos contemplados en el calendario de actividades del Ministerio de Planeamiento y Coordinación, a partir del lunes primero de marzo, son los siguientes:

Redacción y elaboración final del plan quinquenal y aprobación de la metodología para el plan operativo de 1977, seminarios para la divulgación de los instructivos para la formulación y programación de la ejecución presupuestaria del segundo semestre del presente año; preparación del presupuesto económico para el plan operativo 1977 y preparación de los proyectos regionales y sectoriales del plan.

En abril, se efectuará la presentación del plan quinquenal al Presidente de la República y gabinete ministerial, primer informe trimestral de 1976, estudios de YPFB, ENFE e Instituto Boliviano de Seguridad Social; presupuesto de comercio exterior y balance de recursos monetario-financiero para el Plan Operativo 1977; seminarios del Banco Mundial y del Fondo Monetario Internacional.

En mayo, se hará la compatibilización de objetivos y metas del plan operativo 1977, redacción final de programas y proyectos del plan, determinación de la política económica, control de ejecución de la política económica, análisis del comportamiento de los ingresos del sector público 1976 y presentación del estudio de la Combol.

En junio, se realizarán seminarios sobre sistemas comparados de Argentina y Brasil, reuniones de divulgación del plan operativo 1977 con el sector público privado, corporaciones de desarrollo y otras instituciones; diseño de los instructivos del sistema de "control y fondo único" y presentación del estudio sobre el Grupo Andino.

Durante el mes de julio, en la primera semana, se presentará a consideración del Presidente y gabinete ministerial el plan operativo 1977, apoyo a los organismos sectoriales en la ejecución del control y preparación de la política presupuestaria de 1977, programación del presupuesto para el mismo año, elaboración del informe anual al CEPCIES 1976, determinación de los techos financieros del presupuesto 1977, presentación del estudio de la Empresa Nacional de Fundiciones y seminarios sobre el Mercado Común Europeo, AID y las Naciones Unidas.

Desde agosto hasta el mes de diciembre: presentación de informes económicos trimestrales sobre el comportamiento del presupuesto del presente año, determinaciones, objetivos, metas, programas y subprogramas del presupuesto del año 1977, que se hará público en la tercera semana de diciembre, y Plan Operativo de 1977.

Hubo clausura y graduación en la Policía Militar No. 1

Ayer, en el Batallón de la Policía Militar Nº. 1 "Capitán Luis Saavedra", tuvo lugar la clausura de un curso de especialidad y la graduación de los oficiales, suboficiales y clases.

El acto contó con la presencia del Comandante de la Primera División del Ejército y los Comandantes de unidades de la guarnición de La Paz.

A nombre de los egresados pronunció un discurso el Cap. Alberto Ipiña. Los 23 alumnos egresados recibieron sus diplomas y brevets de policía militar.

El Comandante de la Primera División del Ejército, ponderó en su discurso la importancia de esta especialidad.

"La Policía Militar, dijo- se constituye en la garantía para la ciudadanía, y en especial para las unidades y miembros de las Fuerzas Armadas"

Durante el programa, el Cap. Ipiña y los tenientes Abel Quintanilla y Víctor Hugo García recibieron los tres primeros premios de aprovechamiento del curso, conferidos por el Comandante en Jefe de Estado Mayor del Ejército y el Comandante de la Primera División.

Luego de la firma del acta de clausura, las autoridades presentes inauguraron las nuevas dependencias del Comando de Batallón de la Policía Militar, ubicadas en el Cuartel de San Jorge.

GIRA DEL JEFE DE ACCION CIVICA

El Cnl. Ing. Luis Morales, Calderón realiza una gira por los Departamentos del Beni y Pando. El Jefe de Acción Civica de las FF.AA. observará el avance de las obras del "plan periférico" que realiza esta entidad castrense.

En la población de Versalles, cerca al Río Iténez, Acción Cívica construye un hospital con capacidad para diez camas, y cuatro escuelas prefabricadas en las localidades de El Porvenir, Todos Santos y en la comunidad selvícola Yaminahue, situada en las márgenes del Río Acre. Departamento de Pando.

PLAN DE OBRAS DEL I.G.M.1976

El Instituto Geográfico Militar prepara el plan de trabajos que ejecutará en la presente gestión. Sus autoridades indicaron que se tiene especial interés en planificar los trabajos de campo en el sector norte a Paz-Trinidad.

El plan contempla además la continuación de la segunda etapa del proyecto Chapare. Asimismo, la conclusión de los trabajos de gabinete que el Instituto dejó pendientes en la gestión pasada.

Finalmente, se informó que el Instituto Geográfico Militar prepara dos textos atlas sobre la división política, Uno de tipo escolar, que constituye la segunda edición corregida y otro de tipo didáctico. Ambos textos serán entregados al servicio público en el curso del presente semestre.

Ochenta casas para fabriles

El Consejo Nacional de Vivienda Fabril, entregará en marzo un lote de ochenta viviendas unifamiliares para trabajadores fabriles del distrito de La Paz, según informó esa entidad.

Se trata de viviendas construidas en la zona de Villa Santiago, en El Alto. Las casas contarán con una infraestructura de servicios, como agua potable, alcantarillado y energía eléctrica, cuya instalación se encuentra en la etapa final.

La entrega de esas viviendas debió haberse efectuado en enero pasado, pero fue aplazada precisamente para permitir la instalación de los servicios.

Interior previene que existen falsos agentes políticos

El Ministerio del Interior ha denunciado que personas inescrupulosas se hacen pasar como agentes de ese Ministerio para cometer atropellos y atentados y que, en cualquier caso, la ciudadanía debe exigir la credencial que pruebe que, en efecto, son funcionarios de esa dependencia oficial.

Al respecto, el mencionado Ministerio ha emitido el siguiente comunicado:

COMUNICADO Nº. 004/76

El Ministerio del Interior, comunica a la opinión pública lo siguiente:

Se tiene conocimiento que personas inescrupulosas van cometiendo una serie de atropellos y atentados haciéndose pasar como agentes de este Ministerio. Prevenimos a la ciudadanía, no dejarse sorprender por estos elementos y exigir el documento que los acredita como funcionarios de este despacho.

La Paz, 27 de Febrero de 1976

DEPARTAMENTO DE RELACIONES PUBLICAS

Ministerio del Interior,
Departamento de Relaciones Públicas.

LIBERTAD PARA 53 DE....

(Viene de la página 1)

minante, esa fecha es inaltenable. Dijo que esta medida toca otros aspectos delicados por ejemplo, que dentro de los planes conspirativos se pretende lograr una coincidencia y simultaneidad en la agitación que se lleve a cabo entre universitarios, maestros y mineros. Afirmó, que, lamentablemente, el gobierno estaba en la obligación de evitar este peligro y, por lo tanto, los exámenes se iniciarán el 8 de marzo.

Se trajeron a colación otros problemas, como el del vencimiento de programas y la tendencia a dar exámenes solamente sobre lo avanzado y el caso del puntaje, ya que numerosos profesores no habían tomado todas las pruebas parciales. Pero se opinó que estos asuntos tendrán que ser resueltos por las autoridades universitarias.

Piden trato humanitario para detenida

Los familiares de María Esther Udaeta Velasquez, integrante del Comité Interfacultativo de la UMSA, solicitaron anoche mejor trato para esa universitaria que se halla detenida.

Informaron que la citada estudiante padece una aguda bronquitis y que, desde que la detuvieron, no se tiene evidencias de que las medicinas que le fueron enviadas haya recibido la universitaria.

Finalmente, pidieron que las autoridades informen sobre el paradero de dicha estudiante, que ayer fue trasladada del DOP a un lugar desconocido.

Se entrega tarifas para servicio de microbuses

Autoridades del Servicio Nacional de Tránsito informaron que ayer se inició la entrega de las tarifas para el servicio de microbuses, en atención a las denuncias de cobros indebidos hechas por los usuarios de ese servicio.

Se informó también que está en estudio la incorporación de los vehículos de la Cooperativa "César Larrea" a las líneas de ómnibus ya existentes, cuyas gestiones se realizan entre Tránsito, el Ministro de Transportes y la Cooperativa, se dijo, además, que 55 de esas unidades total de 108 se encuentran en La Paz.

Respecto a las medidas y previsiones a adoptarse en el festivo del carnaval, se dijo que fue aprobado un plan de operaciones con objeto de salvaguardar la seguridad de peatones y conductores, preparado por el Departamento de Operaciones Técnicas de Tránsito.

El Plan contempla la vigilancia de velocidad en la carretera La Paz-Oruro, servicio que será apoyado por Radio-Patrullas 110, personal auxiliar y paramédico con ambulancias.

El Departamento de Servicios Públicos ha procedido - durante los últimos días- a la señalización vertical, para que los conductores estén informados de la velocidad que deben imprimir a sus vehículos. Igualmente, finalmente serán instalados puestos adicionales de venta de hojas de ruta, con el propósito de evitar aglomeraciones en las habitualmente existentes.

La Aduana sugiere medidas para controlar contrabando

La Dirección General de Aduanas ha informado que dentro la campaña de represión del contrabando, ha presentado a las autoridades superiores varias sugerencias para la adopción de medidas efectivas.

Estas las principales sugerencias se solicita la identificación de todas las personas que adquieren divisas; el establecimiento de la Credencial empresarial, generalización de dicha credencial hasta lograr el uso de un carnet tributario; regulación del transporte internacional, reunión con el Ministerio de Transportes y Empresa Nacional de Ferrocarriles, sustitución de los trenes de pasajeros por ferrobuses, determinación de Santa Cruz, La Paz y Cochabamba, sean los únicos aeropuertos donde aterricen aviones internacionales, introducir un nuevo sistema de concesión de pasaportes, establecer un sistema que permita conocer la frecuencia de viajes de una persona al exterior. Posteriormente al funcionamiento de este sistema, se crearía un impuesto progresivo para las personas que viajan al exterior.

ELIMINACION DE MERCANCIAS

La Dirección General de Aduanas también sugiere la eliminación de los "mercados negros".Para esto, las Alcaldías deben suspender la patente de legalidad a los comerciantes de estos centros de expendio. Asimismo, la Dirección de la Renta Interna debe acelerar el empadronamiento de los comerciantes minoristas.

Solicita la dotación de mayores recursos, entre ellos vehículos y armamento para el personal de las brigadas de represión del contrabando; mejores remuneraciones al personal aduanero y establecimiento del Escalafón Aduanero; mejor coordinación con otros organismos gubernamentales y creación de un grupo permanente para que estudie el complejo problema del contrabando y presente sugerencias periódicas para su control.

Entre las primeras medidas adoptadas por la Dirección General de Aduanas, según se informa se halla la supresión de pólizas de oficio, que significan una forma para la proliferación del contrabando. Esta medida se ha puesto en práctica en todas las administraciones aduaneras fronterizas.

Denuncian amenazas de los autores de crimen en Caranavi

Los campesinos de la Colonia Niño Jesús, de la Central Nor-Este de Caranavi, han solicitado al Ministro de Asuntos Campesinos y Agropecuarios la expulsión de Domingo Luque y sus hermanos Baltazar y Gerónimo, autores de un crimen en Caranavi, quienes han comenzado a lanzar amenazas a los dirigentes campesinos del lugar.

Una asamblea general realizada en la colonia Niño Jesús ha resuelto que los dirigentes del lugar, Francisco Gonzales, Santiago Cruz, Vitaliano Payehuanca, Zenobio Cruz, Domingo Quispe y Juan Flores viajen a la sede del gobierno para solicitar garantías y la expulsión de esa colonia de los autores de un crimen. Anota la reclamación que los hermanos Domingo, Baltazar y Gerónimo Luque han obtenido libertad y se han dado a la tarea de lanzar amenazas contra los campesinos de esa colonia que presenciaron el crimen de Juan Zenteno.

Aclaración

Por un error involuntario de imprensión, el día de ayer se insertó la Licitación Pública Nº. CB-L-005-BID A.G. McKEE and Co. Sucursal Bolivia, de Y.P.F.B. en vez de la No. SCZ-L-006, que es la correcta y que aparece en nuestra Edición de hoy.

ICTHUS
EDITORIAL Y LIBRERIA

DIBUJO Y PINTURA
-EDITORIAL AFHA

PINTAR ES FACIL —2 tomos—
DIBUJO PUBLICITARIO —2 tomos—
ELECTRONIA. RADIO, TV —12 tomos—
PROYECTAR ES FACIL —3 tomos— Mecánica
ELECTRICIDAD —Teórico—práctica— 8 tomos.
MATERIALES ELECTRICOS —Introducción
PROYECTAR ES FACIL —3 tomos— Construcción

COMPRELOS EN:
16 de Julio 1800, LA PAZ
Representantes en SANTA CRUZ. Espaço Nº. 51

BID concedió $us. 1.375 millones a América Latina en el año 1975

Bolivia recibió $us. 54.200.000

El Banco Interamericano de Desarrollo concedió en 1975 a los países latinoamericanos, miembros de la institución, 70 préstamos por un total de 1.375 millones de dólares.

De acuerdo a la información oficial del BID, este volumen anual de recursos, el mayor de la historia del Banco, supera en más de 250 millones de dólares el nivel de préstamos aprobados en 1974 - que había sido hasta entonces el más alto otorgado por la entidad en un solo año - y eleva a 8.684.8 millones de dólares el total de los fondos aprobados -por el BID para promover el desarrollo económico y social de esos países, desde 1961.

El representante del BID en Bolivia, Dr. Lempira Bonilla, informó a PRESENCIA que Bolivia recibió $us. 54.200.000 en el transcurso del año 1975; 45 millones están destinados a la construcción y pavimentado de la primera etapa del camino La Paz-Beni, $us. 2.200.000 para desarrollo ganadero del departamento de Chuquisaca y $us. 7.000.000 para desarrollo industrial y turístico.

RELACION DE CREDITOS.

Por otra parte, la información señala que los recursos concedidos entre 1961 y 1975, que se canalizaron a través de 898 operaciones de préstamo, contribuyen a la ejecución de obras y programas cuyo costo total asciende a la suma de 33.400 millones de dólares.

Asimismo, los desembolsos de recursos efectuados durante el año, con cargo a préstamos aprobados, ascendieron a 682.8 millones de dólares, elevando el total acumulado de los desembolsos a 5.024 millones de dólares.

La cooperación técnica no reembolsable o de recuperación contingente concedida por el Banco en 1975 alcanzó al equivalente de 24.6 millones de dólares, superando el nivel de 22.4 millones a que llegara el año anterior.

Con esas operaciones, el total de recursos concedidos por el Banco como cooperación técnica, alcanzó a 320.2 millones de dólares, de los cuales casi 100 millones de dólares fueron concedidos con carácter no reembolsable.

Los financiamientos aprobados por el BID en el año 1975 provinieron de las siguientes fuentes:

646.2 millones, concedidos de los recursos ordinarios de capital; 634.2 millones, del Fondo para Operaciones Especiales; $us. 83.2 millones, del Fondo de Fideicomiso de Venezuela y $us. 11.4, de otros recursos administrados por el Banco.

Sobre el particular, la información señala que "en cumplimiento de la política del Banco de brindar su máximo apoyo a los países de menor desarrollo relativo y a los de mercado insuficiente, el 40.8 por ciento del total de los préstamos y el 65.1 de los recursos concedidos en términos concesionarios, estuvieron destinados a esos países".

Los 70 préstamos aprobados por el Banco en 1975 estuvieron destinados a financiar la ejecución de obras de infraestructura física, particularmente de energía eléctrica, transportes y comunicaciones; a impulsar el desarrollo de la agricultura y la industria y para la construcción de obras de saneamiento, desarrollo de la actividad turística, la realización de estudios de preinversión, fomento de la educación, desarrollo urbano y financiamiento de exportaciones.

SECTORES BENEFICIADOS

El sector más beneficiado por las operaciones de 1975, fue el agrícola, habiendo canalizado el Banco la suma de 332 millones de dólares, concedidos mediante operaciones que beneficiaron a la Argentina, BOLIVIA, Brasil, Costa Rica, México, Paraguay y a las cooperativas de diez países de la región afiliadas a la Confederación Latinoamericana de Cooperativas de Ahorro y Crédito.

Los créditos concedidos a Bolivia, Costa Rica y Paraguay fueron destinados al desarrollo de la ganadería porcina, desarrollo pesquero y riego, para una campaña contra la fiebre aftosa y estudios sobre sanidad animal para combatir la aftosa, la brucelosis, la rabia y la tuberculosis.

Para el desarrollo de la infraestructura física de los países, energía eléctrica, transportes y comunicaciones, el Banco destinó la suma de 607.2 millones de dólares, de los cuales fueron concedidos a Bolivia 45.000.000 para la reconstrucción y asfaltado de la carretera La Paz-San Borja.

La Industria y la Minería fueron beneficiados con 185.2 millones de dólares, de los cuales el Banco destinó 7.000.000 a Bolivia, para desarrollo industrial y turístico que son manejados por el Banco Industrial para el establecimiento o la expansión de empresas manufactureras.

Para ejecutar obras de saneamiento y la expansión de los servicios de salud, el Banco concedió 108.3 millones de dólares. Para educación, 50 millones de dólares.

Para ayudar a financiar las exportaciones de bienes de capital y de ciertos servicios, entre los países miembros de América Latina, el Banco otorgó la suma de $us. 25.6 millones. Los estudios de preinversión se beneficiaron con la suma de $us. 5.2 millones.

Para el fomento del desarrollo turístico, se destinaron 2.5 millones que recibió Bolivia juntamente con el Brasil y la Argentina, como parte de dos préstamos por un total de 7.000.000 de dólares.

Presidente Banzer saldrá hoy de la Clínica Asunción

El Presidente Banzer será dado de alta hoy de la Clínica Virgen de Asunción, según se informó a la prensa.

El primer mandatario se sometió a una operación de cirugía menor, que estuvo a cargo del doctor Juan Asbún. El presidente ocupa la pieza Nro. 1 y, en el curso de ayer, recibió la visita de sus ministros, miembros de las Fuerzas Armadas y amigos personales.

En el Palacio se informó que reiniciará sus actividades el lunes.

LA GORDURA
ES UNA ENFERMEDAD
DEBE ATENDERSE

La ciencia ha comprobado que detrás de la gordura o exceso de peso pueden haber enfermedades tan malas como la arterioesclerosis, diabetes, enfermedades del corazón, etc., y por eso hoy en día la clase médica se preocupa para que las personas mantengan el peso correcto según su edad, sexo y estatura.

Para hacer un tratamiento eficaz que controle el peso excesivo se ha fabricado un producto moderno que se llama ENELGADINA, el cual le reduce el apetito ayudando a evitar la acumulación de las grasas en los tejidos.

ADELGADINA le hace perder esa grasa donde que Ud tiene, por su efecto anoreXiante. AN-1

Ministerio de Educación y Cultura
Dirección Distrital de Educación Urbana

COMUNICADO

La Dirección Distrital de Educación Urbana, recuerda nuevamente a los (as) señores (as) Directores (as) de todos los Planteles Educativos del Nivel Medio Fiscales y Particulares del Distrito, la obligación que tienen de enviar a las Supervisiones respectivas, los BOLETINES DE LAS PRUEBAS DE RE-HABILITACION, en doble ejemplar, con la nómina de los alumnos, hasta el día LUNES 1º de marzo próximo, impostergablemente. Caso contrario se procederá a las sanciones de acuerdo a Reglamento.

La Paz, 26 de febrero de 1976

DEPARTAMENTO DE RELACIONES PUBLICAS Y PRENSA.

Tipuani vive catástrofe debido a los derrumbes

Los daños son cuantiosos y se pide socor

La situación que confrontan los cooperativistas auríferos de Tipuani fue calificada como catastrófica por Panfilo Anavi, Presidente de la Federación Nacional de Cooperativas, al informar sobre los enormes derrumbes y las cuantiosas pérdidas que allí se produjeron el martes pasado debido a las lluvias.

Se hizo saber que las consecuencias de los derrumbes desde el cerro El Gritado son mucho más graves de lo que en principio se consideró y que afectan considerablemente a alrededor de 3.400 trabajadores afiliados a 30 cooperativas mineras del lugar.

Los daños son considerados inmediatos y mediatos. Por una parte, se confronta la paralización productiva de esa cantidad de trabajadores y, por otra, que demandará tiempo y recursos la reparación de los daños registrados.

Uno de los principales efectos de los derrumbes o mazamorras ha sido la destrucción de las plantas hidroeléctricas que proveían de energía a las cooperativas productoras de oro, además de que ha quedado cubierta por cientos de toneladas de tierra y piedra la maquinaria utilizada para la explotación.

Pero la situación se ha agravado mucho más debido a que los únicos caminos de vinculación entre Tipuani con Muntuluni y Molleterío han quedado totalmente obstruidos por los derrumbes. Estas últimas localidades son los proveedoras de alimentos a los cooperativistas. A la fecha ya se siente la escasez de artículos de primera necesidad, según las informaciones del lugar.

PEDIDO DE AUXILIO

Los cooperativistas mineros de Tipuani han hecho insistentes llamados de cooperación al gobierno y a las entidades de buena voluntad para poder confrontar la grave situación que allí se vive.

Los dirigentes de la Federación Nacional de Cooperativas dijeron que esa entidad ha iniciado acciones para lograr ayuda y dejan constancia de que están a disposición de canalizar la ayuda que se pueda obtener desde otros sectores.

Se ha considerado que de las principales acciones que se debe desplegar es el envío a Tipuani de un equipo móvil del Servicio Nacional de Caminos para que coadyuve al desepje de los caminos y para conseguir la recuperación de la maquinaria que ha quedado enterrada.

Autoridades de la región afectada de Defensa Civil prometieron enviar alimentos y frazadas, según informaron dirigentes de la FENCOMIN que debe hacerse de inmediato para evitar mayores males a numerosas familias que allí se dican, según criterio de informantes.

Tipuani es una de las localidades que presenta mayores accidentes geográficos, al punto de que avionetas pequeñas único medio de circulación con la zona, llegan a duras penas salvando grandes peligros y apenas la mitad de su capacidad de transporte.

Curso sobre cooperativas para policías

Un curso sobre cooperativismo multiactivas se inició anoche en favor de miembros de la policía y de otros sectores, con el auspicio del Instituto Nacional de Cooperativas, dependiente del Ministerio del Trabajo.

Las clases se prolongarán durante 20 días, desde las 19 horas. Las asignaturas estarán a cargo de expertos, según información del nombrado entidad.

Entre las condiciones que se han establecido para participar en este tipo de cursos están: ser socio o dirigente de una cooperativa o asociación, tener menor de 18 años. Llenar el formulario de inscripción y pagar una matrícula de 100 pesos.

En Río de Janeiro

Se realizará Curso sobre Administración Aduanera

La Organización de Estados Americanos auspiciará un curso especial con el fin de actualizar la formación técnica de cuadros directivos de Direcciones Generales de Aduanas y acelerar la modernización de sistemas aduaneros de las naciones latinoamericanas.

El curso se realizará en Río de Janeiro, del 5 de julio al 5 de octubre, en la sede de la Escuela Interamericana de Administración Pública.

La OEA decidió conceder becas a funcionarios públicos del sector aduanero que tengan funciones de jefatura o asesoría a nivel superior y que tengan título de bachiller.

El programa del curso se divide en dos partes: la primera procurará sistematizar conocimientos, dándole una secuencia lógica para garantizar la metodología del programa. La segunda está compuesta de temas suplementarios, que los alumnos naturalezas pueden incorporarse a la parte básica.

Se informó que hasta el 2 de abril fenece el plazo para la presentación de expedientes. Toda documentación deberá ser enviada a la oficina de la OEA en La Paz.

CONMEMORACIONES

Del 14 al 23 de junio se realizará en Ecuador la Conferencia Intergubernamental sobre Políticas de la Comunicación en América Latina, reunión que cuenta con auspicios de la Organización de las Naciones Unidas para la Educación, la Ciencia y la Cultura.

Por otro lado,se informó que el mismo organismo patrocinará una Conferencia mundial sobre Tecnología de Productos Radiofónicos, que se efectuará en Amsterdam, Holanda del 1ro. al 5 de marzo.

Las dos invitaciones fueron enviadas a Coneplan. La UNESCO hace conocer que ofrecerá becas a personas especializadas. Mayor información podrá recabarse de Coneplan.

Ministerio de Educación y Cultura
Dirección General de Educación

Calendario Escolar 1976

El calendario al que se sujetará las labores escolares de la gestión 1976 en las áreas urbana y rural sector fiscal y particular del Sistema Educativo del país es el siguiente:

I.- Período de Realizaciones

I. 1.- Lunes 1º de marzo, inauguración del año escolar.
I. 2.- Del 1º de marzo al 30 de junio, primero y segundo bimestres, proceso enseñanza - aprendizaje y evaluación.
I. 3.- Descanso pedagógico del 1º al 17 de julio.
I. 4.- Del 19 de julio al 20 de noviembre, tercero y cuarto bimestres proceso enseñanza-aprendizaje y evaluación.

II. Período de finalización de la gestión escolar 1976 del 22 al 30 de noviembre.

NOTA: En base al presente Calendario General las Direcciones Nacionales del área urbana y rural, a través de sus Direcciones del Nivel darán a conocer los instructivos específicos.

La Paz, 26 de febrero de 1976

DEPARTAMENTO DE RELACIONES PUBLICAS Y PRENSA

NOTICIA PARA HOMBR
UN MODERNO MEDICAMEN
DEVUELVE EL VIGOR SEXUA
Estimula el optimismo y la claridad men

La ciencia médica ha perfeccionado una fórmula que estimula las glándulas restaurando no sólo el vigor sexual, sino también logrando que la persona se sienta optimista, eufórica, de buen carácter y con mayor claridad mental para afrontar sus problemas de trabajo, desapareciendo en su mayor parte el cansancio físico y mental. Esta nueva fórmula se llama TONOSEX y es sorprendente su efectividad y rapidez propo nando nueva vitalidad y nuevos t juveniles a millares de hombres.

Si Ud. ha tomado otros medica tos sin haber logrado los result deseados, pruebe con TONOSE jamás olvidará este consejo.

TONOSEX RESTAURA VITALI

misión oficial:

Subsecretario Ostria Trigo viaja a Uruguay y Argentina

El Subsecretario de laciones Exteriores, Marcelo tria Trigo, viaja hoy a las pitales de Argentina y el sguay para preparar la visita próximamente realizarán'el nciller Raúl Quijano y el sidente uruguayo José María delaberry.

De acuerdo a la información proporcionada ayer en Cancillería, Ostria Trigo se reunirá en Buenos Aires con el Ministro de RR.EE. Raúl Quijano, y sus colaboradores, a fin de determinar los puntos que se tratarán durante el viaje que éste realizará a La Paz el próximo 14 de marzo.

Se dijo que los temas del encuentro de los Cancilleres versarán sobre algunos puntos del acta de Entendimiento que el Subsecretario Ostria firmó en Buenos Aires en septiembre de 1974, con su colega argentino Leopoldo Tetamanti.

Al concluir su misión en la capital argentina, el Subsecretario se dirigirá al Uruguay para coordinar detalles del viaje que realizará a La Paz el Presidente José María Bordaberry, en retribución del que efectuó el Presidente Hugo Banzer en agosto del año pasado.

Aunque aún no ha fijado la fecha de la visita de Bordaberry, se adelantó que esta podría producirse entre los meses de abril y mayo.

Como es habitual, se espera que en esa oportunidad los dos presidentes suscriban una Declaración Conjunta. Todos estos detalles serán tratados por el subsecretario en este viaje, dijeron fuentes de Cancillería.

CONVOCATORIA

El Canciller Guzmán Soriano manifestó ayer que no conoce aún la convocatoria para una conferencia de Ministros de RR.EE. del Grupo Andino, realizada por su colega peruano el Gral. Miguel Angel de la Flor.

No obstante, señaló que si fuera necesario ir a la ciudad de Arequipa para salvar el proceso de integración andina, Bolivia estará presente en esa reunión de alto nivel.

La decisión final sobre esta reunión la deberá adoptar la XVI Reunión de la Comisión del Acuerdo de Cartagena, que se realiza actualmente en Lima.

SUBSECRETARIO

En la Cancillería, se informó también que, por Resolución Ministerial, se designó como Subsecretario de RR.EE. a.i. al Director de Política Exterior del Ministerio, Dr. Javier Murillo.

Gerente General de ENFE:

Servicio ferroviario se desenvuelve normalmente

El tráfico y servicio ferroviarios se mantienen normales, tanto en la red oriental como en la occidental, según manifestó el Ing. Gustavo Méndez Torrico, Gerente General de la Empresa Nacional de Ferrocarriles.

La información está relacionada con los deterioros que se produjeron en algunos sectores de vías, como consecuencia de las lluvias y en relación a los efectos negativos que se registraron en temporadas similares de otros años.

El Gerente General de ENFE reconoció que se habían producido algunos paros en el servicio ferroviario debido a obstrucciones de vías por los derrumbes que ocasionaron las lluvias. Pero esas paralizaciones fueron estimadas como mínimas y de poca incidencia para las actividades en general. La máxima paralización fue de 20 días, en la ferrovía Oruro-Cochabamba.

Noticias de Santa Cruz dan cuenta de que en el ferrocarril que une esa capital con la ciudad brasileña de Corumbá se han producido últimamente varios descarrilamientos, en el último, un convoy de carga, con 15 vagones, debido a las malas condiciones de la línea.

El Ing. Gustavo Méndez Torrico dijo que esos incidentes están dentro de los márgenes de anomalías, si se toma en cuenta el ablandamiento de las plataformas por la intensidad de las lluvias.

No desconoció que muchos tramos de las vías han llegado a un estado de deterioro por el tiempo de uso, lo que es motivo de reparación, de acuerdo al programa de rehabilitación integral que se efectúa en ENFE.

Dijo que esta labor se realiza dentro de las posibilidades y previsiones de la empresa y que concluida permitirá aminorar considerablemente las deficiencias. Expresó su deseo de que representantes de la prensa lleguen a observar los trabajos.

Otro punto mencionado fue el relativo a que la llegada de 17 locomotoras nuevas para servir en la red oriental harán que el servicio repunte ostensiblemente y se obtengan beneficios tanto para la colectividad como para la propia empresa. El arribo de esas máquinas procedentes de Brasil está previsto para mediados del presente año.

$us. 3.02

Estaño logró ayer su precio más alto en lo que va del año

El estaño alcanzó ayer su más alta cotización del año al venderse en 3.02 dólares la libra fina. El nuevo precio de las transacciones de la bolsa de Londres ha causado satisfacción y optimismo en medios de la minería estatal y privada.

Portavoces de la minería privada, pese a su prudencia por el repunte alcanzado en el precio del estaño, expresaron su confianza en la recuperación de las cotizaciones, "porque la industria mundial ha ingresado a una débil pero sostenida reactivación, con la consiguiente demanda de estaño".

Carlos Iturralde Ballivián, consultado al respecto, indicó que hay buenas perspectivas para la recuperación del precio del estaño, en base a los sondeos efectuados por él en su gira por varios países de Europa.

"Todo indica que el ritmo de inflación parece decrecer más de prisa de lo que se había previsto, hecho que indudablemente favorecerá a completar el ciclo de reactivación", afirmó.

Añadió que la creciente demanda de automotores en el mundo occidental, como se ha producido en los últimos tres meses, incidirá en el aumento de los precios de los metales, especialmente del estaño.

Por su parte, voceros de la Corporación Minera de Bolivia manifestaron similar criterio, indicando que el aumento de la cotización del estaño permitirá a la minería estatal impulsar proyectos de expansión.

"El precio que alcanzó hoy (ayer) el estaño presenta un panorama sumamente alentador, con perspectivas de que, en los próximos meses, el repunte alcance a nivelar los costos de producción", afirmaron las autoridades de COMIBOL.

EXPORTACIONES DE ENERO

En el transcurso de enero último, nuestro país exportó un total de 2.427 toneladas métricas finas de estaño, de las cuales 210 corresponden a exportaciones por contrato Toll, operación a cargo de la COMIBOL.

Una información del Ministerio de Minería indica que de ese volumen, "las exportaciones de concentrados suman un total de 1.614 TMF y el total exportado de estaño metálico es de 603 TMF".

Según la información, la exportación por grupos, es la siguiente: COMIBOL, 1.588 TMF; Minería Mediana, 207 TMF; BAMIN, 29 TMF; ENAF, 603 TMF.

COTIZACIONES

En Londres, los precios de los metales fueron:

Estaño, 3,02 dólares por libra fina.
Plomo, 0,16 dólares por libra fina.
Zinc, 0,31 dólares por libra fina.
Zinc, 0,31 dólares por libra fina.
Cobre, 0,57 dólares por libra fina.
Oro, 132.00 dólares por onza troy.
Bismuto, 7.50 dólares por libra fina.
Cadmio, 1,72 dólares por libra fina.
Wolfram, 90, 25 dólares por UMF.
Antimonio, 21.00 dólares por UMF.
Plata, 4.16 dólares por onza troy.

on CARE:

Se firmó ayer convenio de apoyo al sector rural

Mediante un convenio firmado ayer en el Ministerio de elaciones Exteriores, la entidad de carácter privado Cooperative r American Relief Everywhere Inc, conocida por la sigla de ARE, comprometió su apoyo al desarrollo rural del país, con- rme a programas que serán definidos posteriormente con el go- ierno de Bolivia.

CARE, según se establece en el convenio, es una entidad sin nes de lucro, ni de carácter religioso o político, que funciona en ase a los aportes voluntarios de personas particulares de los Esta- os Unidos, Canadá y otros países.

En el Convenio Básico suscrito ayer se establece que esa in- lución cooperará directamente o mediante asistencia técnica en el esarrollo y mejoramiento de la infraestructura económica con royectos de desarrollo rural integrado, como la construcción de ras de riego, infraestructura de comercialización (centros de opio, almacenamiento, etc), caminos vecinales y de penetración, ntrol de erosión de suelos y proyectos de colonización.

La ayuda podrá extenderse también a la construcción, quipamiento de hospitales y centros de salud en las áreas rurales, e el gobierno defina como prioritarios.

El acuerdo contiene diversas regulaciones a las que se sujetará labor de CARE y de sus funcionarios.

Señala, por ejemplo, que deberá participar juntamente con la ontraparte designada por el gobierno en la planificación y ad- inistración de los proyectos a llevarse a cabo. En el artículo IV ste una cláusula que señala: "Los locales y archivos de CARE rán inviolables, cualquiera sea el lugar en que se encuentren, nformne a las inmunidades que se otorga a las representaciones de s organismos internacionales con sede en Bolivia".

También se establece que el personal designado por CARE gozará de inmunidad contra todo procedimiento judicial o ad- inistrativo". Estas estipulaciones regirán para todo el personal ue tenga su correspondiente credencial luego de que la Coopera- ve for American Relief Eveywhere dé el correspondiente aviso al obierno.

INC dará prioridad a educación cooperativista en presente año

El Instituto Nacional de Cooperativas ha recalcado que la principal acción establecida en el plan operativo de desarrollo integral del movimiento cooperativo boliviano, durante la presente gestión, será la educación técnica y administrativa de los afiliados y dirigentes de esta actividad.

El propósito ha sido fijado en vista de la gran importancia que tiene el cooperativismo en la superación socio-económica de la nación y, consecuentemente, en la necesidad de revitalizarlo e incrementarlo mediante una adecuada orientación y educación de los participantes.

Son varios los cursos programados para alcanzar esa meta durante 1976. Actualmente, se tiene una de cooperativas multiactivas destinado al sector policial, que como otras quedan a cargo de técnicos de la nombrada entidad.

Se ha visto la necesidad de contar a corto plazo con cuadros directivos que tengan la capacidad de hacer más dinámico el proceso del cooperativismo, dentro de concepciones modernas.

Uno de los principales problemas que han mencionado repetidas veces los entendidos en cooperativismo es que la actividad no se desarrolla dentro de marcos de una cabal integración y que la propia constitución de las entidades cooperativas adolece de fallas técnicas.

Las materias básicas que se darán en estos cursos son: teoría y doctrina cooperativas, administración y planificación general de cooperativas, organización, legislación y contabilidad de cooperativas, comercialización y dinámica de grupos.

Otra concepción del INC es que se apliquen los principios universales del cooperativismo, como ser la adhesión libre y voluntaria, control democrático, interés limitado, cooperación mutua, adecuada educación y que la economía de las cooperativas pertenece a los socios, a fin de que se pueda llegar a la práctica de una verdadera doctrina de justicia social.

- POLICIA JUDICIAL.- Ayer, a hrs. 17 y 30, en el Salón de Honor del Palacio de Justicia, se realizó un acto en homenaje al Trigésimo Aniversario de la fundación de la Policía Judicial de la Corte Superior del Distrito..

Pronunciaron discursos el Dr. Modesto Burgoa, Presidente de la Corte Superior; Moisés Montenegro, Jefe de la Policía Judicial y el Dr. Antonio Portillo, Secretario de Cámara de la Corte. En el acto, con un minuto de silencio se rindió homenaje póstumo al Dr. Tomás Gutiérrez, ex-Presidente de la Corte Superior del Distrito. Autoridades del Ministerio del Interior entregaron diplomas de reconocimiento e insignias a los Beneméritos de la Patria que trabajan en la corte.Arriba, una escena del acto.

Ministerio de Educación y Cultura

DIRECCION GENERAL DE EDUCACION

DIRECCION NACIONAL DE NORMALES Y MEJORAMIENTO DOCENTE

Nómina de postulantes aceptados en las Escuelas Normales del país

Escuela Normal Integrada "Simón Bolívar" La Paz

Iramovsky Mendizabal Isabel
arapi Humérez Hernán
arapi Humérez Marcela
ramont Virreira Roxana
ilar Castro Ana María
ilar Orosco Yolanda
ilar Quisbert José
ilar Rocabado Guadalupe
irre Guzmán María Victoria
irre Parrado Guadalupe
irre Rodríguez Nila
ncho Blanco Mario
ión Mansilla Sonia
ión Martínez María Luz
ión Rivera Eduardo
ión Rivero Alcira
ión Tellez Valentín
ve Ochoa Franz
ivi Valero Salomón
ba Vásquez Felipe
barracín Segales Alex
ocer Mejía María del Carmen
ón Yujra Genaro
aro Castillo Abenor
aga Sillerico Nelly
amirano Pari Juana
arado Cuevas Pedro Arsenio
árez Arce Gladys
árez Arce Neyza
árez Delgadillo Augusto
árez Patzi Irma Juana
árez Tapia María Elena
aro Carrasco Victor
ino Gutiérrez Guillermina
aru Lucana Casimiro
aguaya Mamani Domingo
brade Balderrama Carlos
des Flores David
gles Flores Nicolás
gola Choquevilca Emilio
gulo Aramayo Emilio
gulo Martínez Nancy
lezana Paz Torrico José Luis
ala Soto Marina
aza Baptista Ignacio
aza Mérma Quintín
anda Cabrera Loria
anda Estrada Carmen
oz Birhuet Carlos
anas Aguilar Alfonso
anas Arevalo Alcira
ganoña Espinoza Néstor
ganoña Quino Nelly
as Apaza Jorge
as Cárdenas Carmen
aya Obleas Ana Consuelo
oyo Ramos Lidia
quipa Quisbert Miguel
rizaga Pinilla Rosario
sáuchi Alconce Nadezda
les Fernández Wilma
ala Montes José Raúl
ala Vargas René
ano Luza Graciela
arduy Alarcón Felix
derrama Torrico Justina
dalares Rojas Gloria
desteros Aramayo Rubén
gtista Poma Lucio
ral Zegarra Leonor
mentos Baranado Gloria
ocopé Revuelta Rita
orra Gutiérrez Dionicia H.
orra Luján Jorge
ólet Mangudo Martha Corina
rrios Peralta Lourdes del Carmen
rrios Zegarra Eva
scuit Villegas Marina
anco Cuenca Bertha
avo Gómez Roberto
avo Méndez Angel
avo Peralta Daniel
avo Pérez Edelmiro
ebón Cassis Victor
enzani Salinas Heriberto
erani Salinas Rosalía
ilaza Calizaya Humberto
lla Velásquez Nelly
lle Apaza Nila
lle Calle Gladys
lle Cornejo Rufina
lle Mamani Eustaquio
lle Quisbert Eva
lle Valenzuela Fanny
llisaya Aguayo Felipe
llisaya Canaviri Celia
Callisaya Patzi Constancio
Callisaya Paucara Máximo
Callisaya Ticona Arminda
Callpa Huanca Daniel
Camargo Bellido Maritza
Campos Gorriti Mercedes
Canaviri Canaviri Nelly
Canchari Conde Irma
Canchari Pereyra René
Cantuta Aruquipa Juan
Canzaya Herrera Natalio
Cárdenas Fernández Jesús
Cárdenas Rimaza Carlos
Carpio Vargas Marina
Casas Chambi Esteban
Castaneda Flores Ernesto
Castellón Ugarte Ondina
Castellón Vargas Nancy
Castelo Oporto Olga
Castillo Chacón Celia
Castillo Fernández Agustina
Castillo Romero Dionicio
Castillo Saravia Natividad
Castro Escobar Graciela
Castro Fernández Guillermo
Castro Gumiel Norah
Castro Valdéz Augusto
Catacora Laura Alberto
Catari Pinto Paz Ernesto
Cazón Daza Rosemary
Cerezo Soza Carmen
Céspedes Arroyo Juana
Céspedes Coronel Otto
Chacón Cadena Ruth
Chambilla Luna Blanca
Chávez Arivire Mario
Chávez Fernández Arturo
Chino Laime Rigoberto
Chirinos Ramírez Policarpio
Choque Galcin Nelly
Choque López Lucía
Choque Mamani Domitila
Choque Ramírez Mario
Choquehuanca Cahuaya Martín
Choqueribe Flores Margarita
Choquetopa García Lidia
Chulver Vargas Roxana
Chuquimia Aliaga Martha
Chuquimia Meave Rogelio
Chura Hinojosa Heriberto
Coca Saavedra Maritza Jenny
Colque Arenas Mary
Colque Fernández Edgar
Condarco Molina Yolanda
Condarco Paredes Silvia
Condarco Román María Betzabé
Condori Alegría Rolando
Condori Ferrel Yolanda
Condori Mamani Elvira
Condori Quispe Remigio
Cordero Prieto Porfirio
Córdova Quisbert Natalia
Cornejo Quisbert Elsa
Coronado Mercado Aída Luz
Cortéz Ajhuacho Nieves
Costas Guardia Arturo
Cruz Calle Bernardina
Cruz Conde Julián
Cruz Pastrales María del Rosario
Cruz Villca Alberto
Cuaquira Quisberth Gloria
Cuela Callizaya Guillermo
Cusi Castro Rosario
Cuter Gutiérrez Nicanor
Dávalos Crespo Martha
Dávila Cruz Nelly
Deheza Arias Ernesto
Díaz Barrero Romilda
Díaz Caba Valeriana
Ditmeyer Paredes Lourdes Teresa
Durán Castro Alberto
Encinas Linares Deysi María
Ergueta Chipana Néstor
Escaray Aranibar Wilfredo
Escobar Archondo Teresa
Escobar Chávez Marcos Mario
Escobar Gómez Rosario
Escobar Hidalgo Víctor
Escobar López Nicolás
Escobar Yujra Marina
Espejo Bautista Felipa
Espejo Surco Juan Hugo
Espinoza Aguilar Ruth
Espinoza Huanca Daysi
Espinoza Peñaranda Ross Mery
Espinoza Peñarrieta Virginia
Eyzaguirre Rodríguez Rossmery
Fernández Aliaga Heriberto
Fernández Carbajal Lourdes
Fernández Fernández María de los Angel
Fernández Gloria
Fernández Hermosa Juana
Fernández Mariaca Susana
Figueroa Caba María Teresa
Flores Andrade Magaly
Flores Arahuachi Roberto
Flores Chumacero Carlos
Flores Cordero Angélica
Flores Flores Néstor
Flores Ibañez María Eugenia
Flores Miranda Eva
Flores Ninaja Sabina
Flores Poma Julián
Flores Quispe Primitiva
Flores Santos Juana
Flores Saravia Lucio
Flores Sarzuri Elena
Flores Zurita Eduardo
Franco Villegas Eleuterio
Franco Larrazabal María Luz
Franco Villegas M. Trifón
Fuentes Leytón Ana María
Galvis Mancilla Pedro
Gómez Lenis Jaime
Gómez Ordoñez Magda
Gómez Ordoñez Mario
Gonzales Aguilar Nancy
Gonzales Guarachi Ezequiel
Gonzales Reynolds Rosario
Gonzales Ticona Eduardo
Gorostiaga Fernández Israel
Grandy Sotomayor Angélica
Guarachi Alarcón Josefa Teresa
Guarachi Cachaca Jacinto
Guarachi Calle María
Guarachi Miranda Amanda
Guarachi Alarcón Angélica
Guerrero Flores Gloria
Guevara Ojalvo Freddy
Guevara Ojalvo Hilda
Gutiérrez Cerdeña Julio
Gutiérrez Escobar Luisa
Gutiérrez Huanapaco Arturo
Gutiérrez Lahor Miriam
Gutiérrez Manzaneda Pascual
Gutiérrez Quisbert Donato
Gutiérrez Sillerico Miriam
Gutiérrez Sugeno Ivonne
Guzmán Fernández Guido Raúl
Guzmán Mollinedo Ramiro
Guzmán Yapanqui Alberto
Halkyer Belaunde Vivian Leslie
Hernani Loayza Rigoberto
Hinojosa Griffitis Ramiro
Hinojosa Gutiérrez Rosa Rosario
Hinojosa Mamani Antonia
Huanca Calani Cleto
Huayta Chui Rómulo
Illánez Yujra Jaime
Jiménez Condori Victor
Jiménez Gareca Floria
Jiménez Valdivia Marcos
Juaniquina Yugar Victoria
Kapa Choque Alfonso
Lafuente Lara
Landaeta Rivero María
Lanza Cano María
Lanza Monje Gabriela
Larrea Lopez Fidel
Laura Chávez Irineo
Laura Condori Ofelio
Laura Cornejo Martín
Laura Lima Filiberto
Laurente Huayhua Octavio
Lazcano Vega Rocío
Lazcano Zapata Miguel
Lazo Ríos Rosalía
Ledezma Sánchez Martha
Lima Choque Anacleta
Lima Gutiérrez Ana María
Limachi Arteaga Daniel
Linares Torres Carlos
Linares Velarde Blanca
Linares Velásquez Elizabeth
Lizarazu Rodríguez Marleny
Llanque Alba Marina
Loayza Criales Juan Carlos
Loayza Ponce Luis
López Guarachi Patricia
López Ibáñez Carmen
López Jiménez Wilma
López Laurel Luis
López Ramos René
López Rivera María
López Vega Benedicta
Loza Gutiérrez Ramón
Loza Mamani Felipe
Loza Paz Rosanna
Luján Choque Evaristo
Luna Arratia Edgar
Luna Chince Rosa Victoria
Luna Chinche Daniel
Luna Flores Sofía
Luna Quino Marcelino
Luna Quispe Juana
Luque Osco Francisco
Maceda Ibáñez Néstor
Machicado Balboa Rosse Mery
Machicado Quisbert Adán
Ampuero Gallardo Roxana
Maldonado Millán Alejandrina
Maldonado Miranda Víctor
Maldonado Tórrez Edgar Gervacio
Mamani Conde Héctor
Mamani Mamani Juan
Mamani Maquera Obispo
Mamani Quispe Froilán
Mancilla Llante Leandro
Marca Barrientos Juana
Mariaca Aliaga Rosario
Marín Gutiérrez Olinda
Marino Suxo Miriam
Márquez Borda Ana Lenna
Márquez Flores Milton
Márquez Laura Clemente
Martínez Estevez María Jesús
Martínez Martínez Gabriela
Mayta Quisbert Cirilo
Mayta Quisbert Mateo
Mayta Quisbert Valentín
Medina Mercedes
Medinaceli Robles Beatriz María
Mejía Esquivel Nora
Mejía Valdéz Aydée
Nena Sillerico Rosario
Méndez Tejerina Roxana
Mendoza Averanga Justa Rosario
Mendoza Chuquimia Victoria
Mendoza Guzmán Francisco
Mendoza Poma Rosalía
Mendoza Quispe Abraham
Mendoza Soria César
Mercado Pando Gloria
Mercado Peñaloza Bertha
Millán Sánchez Sonia
Minaya Torres Rosa Natividad
Miranda Duarte Lucio
Moldez Ode Elda
Mollinedo Cahuaza Andrés
Mollinedo Chávez Omar
Monasterios Quino Jenny
Monroy Bustillos Dolly
Montalvo Téllez Jorge
Montecinos Paredes Roxana
Montes Aquise Margarita
Montesinos Cabrera Beatriz
Monzon Melos Amparo
Morales Díaz Irma
Morales Landa Nadia Roxana
Morales Maldonado Angel
Morillas Flores Jorge
Morón Enríquez Aurora
Moscoso Sejas Hugo
Moya Arancibia Eleodoro
Mujica Santalla Honorata
Nattes Mencias Freddy
Navarro Loayza Roberto
Nina Fernández Saúl
Ohllas Zeballos Mirtha
Olguín Maldonado Carmen
Olivares Arenas Gualberto
Olivares Segurondo Gladys
Omonte Salas Carolina
Orellana Alcocer Rosa María
Sequeiros Bustos Germán
Oros Gutiérrez Ana
Ortega Cordero Rafael
Ortega Crespo Guillermina
Ortega Rocha Aída
Ortega Zambrana Teresa
Pabón Villanueva Jorge
Pacheco Huaylla Edmundo
Paco Hannover Edgar
Padilla Chávez María
Pala cios Mayta Héctor
Palacios Oliva Julia
Paniagua Méndez Lidia
Paredes Condori Guillermo
Parrado Rojas Elise
Patiño Mancilla Gladys
Patzi Luján Silvestre
Patzi Patty Francisco
Paucara Chura Sebastián
Payllo Inca Bernabé
Paz Condori Emilio
Peláez Aliaga Guillermo
Pena Mange Guillermo
Peralta Arteaga Mario
Peralta Choque Delfín
Peralta Pommier Víctor
Pérez Cortéz Corsina
Pérez Mansilla Constantino
Pérez Orellana Ana María
Pilco Calle Jaime
Pinaya Alaya Gladys
Pinnola León Carolina
Pinto Aguirre Guido
Pinto Chaina Nelly
Pinto Choque Oscar
Poma Choque Pedro
Poma Paucara Estela
Pomar Fernández Julieta
Pomar Fernández Margarita
Pomier Ríos Nancy
Portillo Trujillo Jorge
Pozo Humérez Raúl
Pozo Ledezma Rosa Mary

(Pasa a la página 12

Director del Tesoro fue posesionado ayer

El nuevo Director del Tesoro General de la Nación, Lic. Omar Fernández, y otras dos nuevas autoridades del Ministerio de Finanzas fueron posesionadas ayer.

De acuerdo a la información proporcionada por el Ministro Carlos Calvo Galindo, tales posesiones se realizaron en cumplimiento al plan de promociones internas de los funcionarios de ese ministerio.

Las otras dos nuevas autoridades son Hugo Crespo Mendizabal, director de personal, y Dr. Mario Felery Gárate, director de administración del Ministerio de Finanzas.

Las tres autoridades fueron posesionadas por el Lic. Raúl Boada Rodríguez, subsecretario de Administración Financiera, quien puso de relieve la responsabilidad y esfuerzo de los tres funcionarios.

CBF amortizó deuda al BID

La Corporación Boliviana de Fomento, de conformidad con el contrato de préstamo BID-D-120-SF/BO, suscrito con el Banco Interamericano de Desarrollo, hizo un nuevo pago por la suma de sus. 472.297,18.

Las autoridades de la CBF manifestaron que, de esta manera, la entidad cumple con puntualidad sus compromisos contraídos, "hecho que demuestra la responsabilidad y la consiguiente apertura del crédito internacional y el buen nombre del país"

Se informó que con la amortización efectuada ayer, la CBF ha cubierto el 40.45 por ciento de un crédito.

SAMAPA completa el tendido de tubería flexible en Hampaturi

En una extensión de 550 metros de longitud, SAMAPA completa el trabajo de tendido de tubería flexible que remplazará al canal de aducción de Hampaturi, en tanto que ha sido ya concluida la instalación de una tubería igual que ha remplazado el canal de Incachaca, la cual ha resistido los nuevos deslizamientos de tierra producidos con las últimas lluvias.

Todo esto fue anunciado ayer por el Gerente de SAMAPA, Cnl. Guillermo Urquiola Castrillo, quien realizó un recorrido de inspección con su personal técnico a las obras que se ejecutan en aquellas regiones, las que están a cargo de la Compañía Boliviana de Ingeniería. Ambos canales de aducción pertenecen al sistema de captación de agua de Hampaturi. El de Incachaca sale de este embalse para unirse el canal principal de Hampaturi, proveniente de la represa del mismo nombre, conduciendo las aguas hasta la planta de Pampahasi para su tratamiento y distribución.

En la región de Incachaca, según evidenciaron los técnicos de SAMAPA, la tubería flexible instalada en una longitud de 300 metros, es atentada por la tierra proveniente de los deslizamientos del cerro que en nada le han afectado, habiendo resistido, como se tenía cuidado técnicamente, la presión del terreno. El pasado año, los deslizamientos taparon y destruyeron parcialmente el canal de aducción, obligando a SAMAPA a realizar cortes del servicio de agua.

En la región de Hampaturi, kilómetro 4, hace un mes que la Compañía Boliviana de Ingeniería ha iniciado el tendido de una tubería igual a la de Incachaca, de acero y con juntas flexibles, importada de Austria. Existe, según apreciaron los técnicos de SAMAPA, un buen avance de obra, ya que el tramo ha sido terminado y el terraplén está en su etapa final de construcción. La tubería de acero flexible será instalada en una extensión de 550 metros.

Un equipo pesado y un centenar de obreros tienen a su cargo la ejecución de esas obras, que se realizan en el sector más peligroso de la serranía de Hampaturi, permanentemente afectado por derrumbes y deslizamientos provocados tanto por efecto de las lluvias como por las corrientes subterráneas que cruzan esa región.

Según ha informado SAMAPA, la conclusión de estas obras está prevista para fines de abril próximo. De esta manera, las zonas del sur de la ciudad estarán servidas por un suministro permanente y sin interrupción de agua potable.

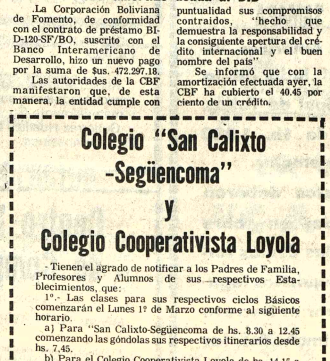

TUBERIA FLEXIBLE.-- SAMAPA instala en Hampaturi tuberías flexibles de acero, que reemplazan, en varios tramos, al antiguo canal de aducción que constantemente sufría destrozos por efecto de los deslizamientos del cerro. Ahora, las zonas del sud están garantizadas con un servicio permanente y sin interrupción de suministro de agua potable.

Colegio "San Calixto -Següencoma" y Colegio Cooperativista Loyola

Tienen el agrado de notificar a los Padres de Familia, Profesores y Alumnos de sus respectivos Establecimientos, que:

1º.- Las clases para sus respectivos ciclos Básicos comenzarán el Lunes 1º de Marzo conforme al siguiente horario.

a) Para "San Calixto-Següencoma de hs. 8.30 a 12.45 comenzando las góndolas sus respectivos itinerarios desde hs. 7.45.

b) Para el Colegio Cooperativista Loyola de hs. 14.15 a 18.30 comenzando las góndolas sus respectivos itinerarios desde hs. 13.45.

2º.- Las clases para los Ciclos Intermedio y Medio comenzarán el Miércoles 3 de Marzo conforme al siguiente horario.

a) Para San Calixto-Següencoma de hs. 8.15 a 12.30 comenzando las góndolas sus recorridos desde hs. 7.30.

b) Para el Colegio Cooperativista Loyola el mismo horario y el mismo recorrido que en el Ciclo Básico.

ADVERTENCIA: A partir del 13 de Marzo inclusive se pasarán clases los sábados consecutivos en ambos Colegios hasta recuperar los días hábiles perdidos en el mes de Febrero.

Atte.

LA DIRECCION

La Paz, 28 de Febrero de 1976

Perforadoras de roca PARA ENTREGA INMEDIATA

Para una buena perforación ATLAS COPCO es la solucion

Atlas Copco

COMPLETAS CON: LUBRICADOR Y AVANCE INCLUIDOS

BBD 12

LLEGARON!

RH 571 RH 656 4W BBD 90

FABRICACION, VENTA Y SERVICIO POR LA ORGANIZACION MUNDIAL ATLAS COPCO

HANSA Ltda

La firma boliviana de su confianza con más de 65 años al servicio del país

DEPTO. TECNICO Tels.42836 - 55219- 53661

Sucursales: COCHABAMBA-ORURO-POTOSI-SANTA CRUZ-SUCRE-CAMIRI -TARIJA-TUPIZA-VILLAZON

Los plagios famosos

Por MARTIN DE LA CRUZ - Agencia EFE.

Aseguran los críticos que los trágicos griegos se robaban unos a otros los asuntos y temas de sus obras. Horacio casi copia a Pindaro. Acarce igual en Roma; Virgilio copia a Homero, a Teócrito, a Apolonio...

Shakespeare entró a saco en la literatura universal para crear su teatro formidable. Y, claro, superó siempre a los robados. Se ha llegado a decir que en la trilogía a Enrique VI, de 6.043 versos; 1.171 son de autor desconocido; 2.373 están arreglados o adaptados de otros autores, y sólo 1.899 son originales.

Calderón de la Barca plagió su "Alcalde de Zalamea" del de Lope de Vega y lo superó tanto que el plagiado quedó totalmente olvidado. En "El secreto a voces" copió la obra de Tirso "Amar por razón de estado". En "Los cabellos de Absalón" reprodujo casi una novela completa de "La Venganza de Tamar", de Tirso.

Lope de Vega, en "El castigo sin venganza" copia fielmente una novelita de Baudello.

El P. Rivadeneyra copió al P. Fray Luis de Granada.

Samaniego ha copiado a La Fontaine. La Fontaine a Fedro. Fedro a Esopo que copia mucho del Pantchatantra y del Hitopadesa, o al menos coincide plenamente con estos poemas. Aparte de todo ello Samaniego plagió en una de sus famosas fábulas el cuento de Juan de Timoneda, inserto en "Sobremesa y alivio de caminantes" (1a. parte, Cuento XIX) del viejo que daba caramelos a los muchachos para que no se metieran con él.

Fray Luis de León recuerda a Horacio en "La vida del campo" y en "La profecía del Tajo. En su oda "A La Virgen" imita la canción VII en "In morte di Laura", de Petrarca. En la de "A Salinas" hay pensamientos de Platón en el "Fedón", y en el Pedro" los hay de San Agustín y de San Buenaventura, del "Iter mentis in Deum". Las odas "A Felipe Ruiz" están inspiradas, casi copiadas, de la oda 2a., lib.II; la. y 16 del lib. III y de la sátira II.

El Divino Herrera inserta innumerables versículos de la Biblia en su oda "A la batalla de Lepanto".

Rojas Zorrilla plagió en su "Del rey abajo ninguno" las obras de Lope, "Peribáñez" y "El Conde de Ocaña".

Moreto imita en el "Lego del Carmen" a "El condenado por desconfiado" de Tirso.

Tirso, a su vez, se inspira en "La prudencia en la mujer" en la Crónica de Fernando IV y en el historiador P. Mariana.

Mira de Amezcua, en el "Conde de Alarcón" plagió a Guillén en su "Conde Alaros", asunto a su vez tratado por Lope en "La fuerza misteriosa".

Góngora imita abiertamente en sus obras "Soledades" y "Polifemo" a poetas latinos, griegos e italianos, como el Caballero Marini.

Y SIGUEN LOS PLAGIOS

Garcilaso copia a Virgilio. Francisco Santos, en el "Diablo Cojuelo" plagia o, al menos se inspira demasiado, inmediatamente después, en "Los Sueños" de Quevedo.

El 6 de abril de 1836 se estrenó en el teatro de La Cruz, de Madrid, "Las gracias de la vejez". Era un juguete cómico copiado literalmente de "La Vieille", de Eugenio Seribe y Casimiro Delavigne, que con música de Fetis se había estrenado, con gran éxito en el teatro de la Opera Cómica de París, el 14 de marzo de 1826.

Años más tarde, el 11 de diciembre de 1860 se estrenó en Madrid, la zarzuela "Una vieja", libro de Francisco Camprodón (que por cierto falleció en La Habana, en 1870) y música de Joaquín Gaztambide, que era una copia exacta de "La Vieille", antes citada, sin más diferencia que versificarla y trasladar la acción de Moscú a México. Y lo más sorprendente es que Camprodón, para no molestarse mucho, encargó la versificación a un pobre poeta, borracho habitual, Pelayo del Castillo, que cumplió el encargo y no obstante la obra se estrenó como original de Camprodón, con total olvido del pobre poeta. Nada pudo hacer éste por falta de pruebas. Pero cuando Camprodón dedicó un ejemplar del libreto a una dama aristocrática a la que debía grandes favores, Pelayo del Castillo publicó una redondilla que circuló mucho y se hizo famosa, que decía así:

"Si la comedia es francesa
y los versos míos son
¿qué dedica Camprodón
a la señora marquesa?"

Juan Martínez Villergas, en su obra "Juicio crítico de los españoles contemporáneos" (París 1854, pág. 267) escribe: "Cada autor francés de algún valor ha tenido uno o más satélites en España, como Victor Hugo tuvo a Zorrilla..."

Pérez de Ayala en su libro "Las Máscaras" (Madrid, Espasa Calpe, Col. Austral), asegura que Benavente ha plagiado infinidad de veces a Molière y a los autores teatrales franceses.

Y a la inversa Corneille y Racine saquearon a mansalva el parnaso español.

En 1973 un periódico de Asturias acusó a Valle Inclán de plagiario al haber firmado una novela como suya, cuando no lo era. En este caso, demostrado el plagio, más parece una pillería del autor de "Las Sonatas" contra algún editor de novelas por entregas, mal pagadas que exigía no obstante una pronta entrega de los originales.

También el poeta Villaespesa ha sido culpado de plagiario.

JUSTIFICACION DEL PLAGIO

El plagio es una preocupación reciente. Exigimos del autor originalidad y nos sentimos defraudados cuando esta falta y vemos que su obra ha sido copiada de otro. Decimos que el plagiario no es un artista literario, sino un farsante de la pluma. El verdadero plagio es una copia o una imitación servil muy parecida al original copiado, sin modificaciones esenciales, de una obra ajena que ofrecemos al público como original nuestra. Dícese así que es una estafa literaria.

Un pensamiento aislado, una frase, hasta un argumento, cuando se presenta con originalidad, aunque se haya tomado de otro autor, no es un plagio. Valera llega a decir que esta clase de plagio "es un acto benéfico y laudable". Y tiene que ser así, pues de lo contrario bastaría que escritores de ínfima categoría nos dieran un pensamiento o un tema o un argumento o un tratado mal desarrollado y falto de toda belleza artística e ingenio para que ya nadie pudiera utilizarlo más. Con ello perdería la humanidad y la cultura. Para que exista plagio se requiere que sea un robo total, sin participación alguna del talento del plagiario; es decir, aprovecharse plenamente en todos sus detalles de la obra ajena poniéndola bajo nuestra firma como original nuestra.

Molière decía: "Je prend mon bien ou je le trouve" (tomo mis bienes donde los encuentro).

Unamuno, tan estricto y riguroso en todas sus concepciones, acepta el plagio como algo natural y más legítimo que la cita. Dice en sus "Ensayos" t.IV, p. 101: "...porque así como no debe llamarse padre de un hombre al que se limitó a engendrarlo..., sino al que le crió, le educó y puso condiciones de que pudiera valerse por sí mismo..., así no debe llamarse padre de una idea o de una imagen al primero que la concibió, sino al que ha sabido colocarla en el puesto que entre las demás imágenes e ideas corresponde".

Don Juan Valera, ya citado, disculpando a Campoamor, a quien se tildaba de plagiario, escribió lo que puede leerse en sus Obras Completas, t.II. p.446, diciendo: "que no hay autor notable de quien, con un poco de trabajo y diligencia, no se pueden sacar centenares de frases o sentencias copiadas de otros; pues lo difícil, lo casi imposible, es sacar de ningún autor, por original que sea, por raro y peregrino que se muestre su pensamiento, estilo y lenguaje, cien pensamientos o cien frases que tengan una verdadera originalidad".

Por su parte, "Azorín", en "El Escritor", pag. 82, dice: "¿Y después de todo qué importa el dejarse influir por un autor de hace tres siglos o de un coetáneo nuestro? ¿Y qué me importa que ese coetáneo sea ilustre o humilde y esté lejano o próximo? El misterio del escritor no lo penetra jamás nadie. El misterio de la obra literaria no será jamás por nadie esclarecido.

Sin influencias no hay obras. Sin injertos no hay en el árbol fructuosa fecundidad. No se debe, pues, confundir el plagio con lo que se ha llamado "reminiscencia", que viene a ser como recuerdo más o menos vago de pasajes de otro escritor.

Casos de "reminiscencia": el Arcipreste de Hita en su "Libro de Buen Amor"; Jorge Manrique, en sus famosas "Coplas"; Fernando de Rojas, en "La Celestina"; Shakespeare, en "Romeo y Julieta". Todas ellas se inspiran en otras, copian a otras, superándolas, modificándolas, dando más valor literario, más belleza, hasta más originalidad a la idea copiada, por su forma de expresión. Y eso, naturalmente, no es plagio.

ORIGEN DE LA VOZ "PLAGIARIO"

La voz "plagiario" deriva del latín "plagiarii", nombre que daban los romanos a los que robaban a la fuerza hombres (hoy diríamos, secuestraban) para venderlos como esclavos o robaban esclavos ajenos para venderlos como propios.

ARTE Y CULTURA

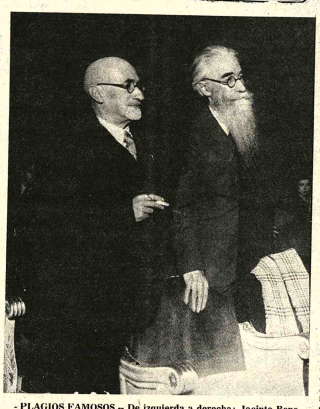

- PLAGIOS FAMOSOS.- De izquierda a derecha: Jacinto Benevente y Ramón del Valle Inclán -dos destacados autores- también fueron acusados de plagio (Foto EFE).

Concierto coral de música sacra

El domingo 11 de abril tendrá lugar en el templo colonial de San Agustín el Segundo Concierto Coral de Música Sacra, organizado por el Centro Brasileño, con motivo de Semana Santa.

Participarán en el concierto de música sacra Orfeón Juventus, que dirige Julio C. Pool, Coral San Agustín y Coro del Centro Brasileño, estos últimos dirigidos por José Claure.

El Coro nombrado en primer término ha elaborado un programa en base a las siguientes piezas: Vinea Mea, de Viadana; Ave María, de T.L. Victoria, y Cantante Domino, de G. de la Crocé.

El concierto comenzará a horas 18 y 30.-

BARRAGAN Y PAZ ZEGARRA

El pianista Raúl Barragán y el barítono Gastón Paz Zegarra brindarán un concierto en la Embajada Americana con el auspicio de las Damas Voluntarias Pro-Juventud Boliviana. La sesión musical se cumplirá el 10 de marzo próximo, a horas 20.00.

ACTIVIDAD CULTURAL EN ORURO

ORURO, 27 (PRESENCIA) - Las manifestaciones de las artes plásticas, en sus diferentes especialidades, están definitivamente entronizadas al famoso Carnaval de Oruro, durante cuyo período de culminación, parecieran que todas las actividades de la Capital Folclórica de Bolivia, fueren absorbidas por el soberbio antruejo.

Los turistas que se quedan a gozar de las actividades complementarias del Carnaval, tendrán la oportunidad de apreciar diversas muestras de la pintura, escultura y artesanía orureñas, de las que el pintor Alberto Medina Mendieta, actual Director de la Casa de la Cultura de la Universidad Boliviana Técnica de Oruro, ha dicho:

Instituto de Bellas Artes de Huanuni

La localidad minera de Huanuni contará con un Instituto de Bellas Artes que acogerá a ochenta alumnos interesados en adquirir conocimientos en artes plásticas.

Waly Icaza, uno de los organizadores del Instituto de Bellas Artes de la zona minera, declaró anoche a PRESENCIA que la Dirección Nacional de Artes Plásticas autorizó el funcionamiento de la mencionada entidad y en que en fecha próxima saldrá la Resolución Ministerial que le dará total validez.

Además de Waly Icaza, serán responsables de la marcha del Instituto los profesores Rosendo Ríos y Angel Campos.

Serán dictadas varias materias durante la gestión 1976, entre ellas: dibujo, escultura, grabado y cerámica. Los trabajos sobresalientes servirán para organizar exposiciones en Huanuni y otras zonas mineras.

Icaza agregó que los ochenta alumnos inscritos son mineros interesados en recibir una formación en la rama de las artes plásticas, gran parte de ellos son miembros de un elenco teatral que constantemente presenta en Huanuni piezas de dramaturgos bolivianos.

El Instituto de Bellas Artes será sostenido con el aporte de los mineros, aunque se espera el apoyo del Ministerio de Educación.

"Vale la pena hacer resaltar que estas exposiciones, han pasado a formar parte del Carnaval de Oruro, de su tradición y de sus costumbres, como que están incluídos en sus festejos".

He aquí esos acontecimientos y los lugares donde los aficionados al arte pueden apreciarlos:

Exposición de Máscaras del Carnaval, en el Museo Municipal (Agua de Castilla)

Exposición de monolipias, del pintor Alberto Medina Mendieta, en el Salón de Exposiciones de Alianza Francesa, auspiciado por el Comité Departamental de Etnografía y Folclore.

Exposición Permanente de Pintura, Dibujo y Grabado, de Alberto Medina Mendieta en el Estudio de Arte (Pueblo Mier 821), auspiciado por el Comité Departamental de Etnografía y Folclore.

Exposición de Cerámica Popular de Mario Crispín Mamani, en el Salón de la Biblioteca Municipal, auspiciado por el Comité Departamental de Etnografía y Folclore.

Exposición de Pintura, a cargo de la Asociación Departamental de Artistas Plásticos, en el vestíbulo del Plaza Hotel.

Exposición de Artesanía, presentada por Elena Terán Méndez y los Talleres Artesanales "Carpul", con el auspicio del Centro Internacional de Teatro "Oruro" y Radioemisoras "Bolivia", en los salones del antiguo Obispado.

Muestra de Pintura, a cargo de la Asociación Departamental de Artistas Plásticos, en el vestíbulo del Hotel Prefectural "Oruro".

Entrega de piezas arqueológicas

SAMAIPATA, 27 (PRESENCIA).- Varias piezas arqueológ han sido encontradas hasta ahora en la región de Masicuri, don existen indicios de un yacimiento arqueológico de importanc Aunque varias piezas se encuentran en poder de personas p ticulares, Osvaldo Vergara (izquierda) hizo entrega de un conju de nuestras de esa región a representantes del Instituto Investigaciones Arqueológicas, que tienen una oficina de trabajo este pueblo. Vergara, radialista, recogió las piezas en Masic Anteriormente el IIA anunció que se instalará en Vallegrande museo arqueológico. Durante el período precolonial e inclus colonial la región conocida ahora como Vallegrande fue centro asentamiento de importantes poblaciones, de luchas inclusive en dos culturas la incaica y de las tribus aborígenes.- (F PRESENCIA.- Samaipata).

AÑO DEL FOLCLORE BOLIVIANO

Por resolución Nº 114 del Ministerio de Educación y Cultu 1976 ha sido declarado "Año del Folclore Boliviano".

El artículo segundo de la mencionada resolución expresa q "el Instituto Boliviano de Cultura, mediante el Departamento Etnomusicología y Folclore; el Comité Nacional de Folclore y ot organismos públicos y privados, dedicados a la actividad cultu quedan encargados de alentar los programas respectivos pa realizar las manifestaciones folclóricas durante el curso del año

La resolución ministerial es consecuencia del pedido de Conferencia Nacional de Etnomusicología para que se declare 1976 año del folclore boliviano.

Firma técnica

ofrece brillante oportunidad a quienes desean ganar los más altos ingresos, haciéndose cargo de la venta de línea completa de productos industriales de fabricación norteamericana y de gran consumo en Bolivia.

Se proporcionará entrenamiento técnico previo.

Interesados deberán proporcionar currículum vitae y fotografía. Se guardará absoluta reserva.

Se dará preferencia a quienes posean conocimientos del idioma inglés y de ingeniería de fábricas.

Contestar antes del 10 de Marzo a Casilla 1969.

Best-Sellers de "GRIJALBO"

¡Exclusiva!

La verdadera historia de Patricia Hearst y su relación con el ejército Simbiótico de Liberación.

El juicio del AÑO.

De venta en todas las buenas librerías

Telegrama recibido

SERVICIO NACIONAL E INTERNACIONAL CON TODO EL MUNDO

PROCEDENCIA: 103 STACRUZ 150 18/2/76 1900
ADPR
MF 2200

PRESREPUBLICA
MININTERIOR
LA PAZ

49/76 en nombre consejo consultivo esta universidad respetuosamente informamos los siguiente:

1).- Exámenes finales esta universidad comenzarán a tomarse a partir 28 febrero hasta 15 marzo.

2).- Se encuentra pleno proceso inscripción para exámenes de ingreso que se realizarán día 13 de marzo.

3) Próximo período académico iniciaremos 5 de abril punto. Expresámosle nuestra serena decisión de continuar trabajando responsablemente por dar a nuestros futuros profesionales una formacion integral que les permita contribuir eficazmente a encontrar nuestro alto destino nacional atte.

Dr. Terceros Banzer, Rector; Lic. Barbery, Vicerector; Medrano Dec. Fa. C. Sociales; Dr. Mario Suárez Dec. Fac. C. Puras y Dr. Daniel Candia Dec. Fac. C. Agrícola; Dec. Fac. Tecnología Ing. Rubén Suárez.

ZOZO ORL418 020
BOLA CO BOOX 022
UYUNI 22 -23-1745

PRESREPUBLICA
CONFERNAL CAMPESINOS
LA PAZ

Repudiamos enérgicamente subversivos derecha izquierda punto Apoyamos moral y materialmente Supremo Gobierno Atte. Gutiérrez Huallani Cayo Espíritu Vásquez Fed. Campesinos.

Caja Nacional de Seguridad Social
Aviso a las empresas

Se recuerda a todas las empresas obligadas a la cotización de aportes a la Caja Nacional de Seguridad Social que a partir del mes de marzo, se aplicará estrictamente el rol de presentación de Resúmenes de Planillas señalado en instructivos oportunamente distribuidos.

El incumplimiento al rol señalado, y pasados del plazos fijados, se aplicarán rigurosamente los intereses del 12% anual, y las multas del 10% sobre el total de remuneraciones previstas en el Art. 66 del Decreto Ley 13214 de 24 de diciembre de 1975

ROL

a) Empleadores cuyo número de actividad (Tercera cifra del número del empleador) comience con:
0- Agricultura
4- Construcciones
5- Electricidad
6- Comercio
7- Seguros
8- Transportes
presentarán sus Resúmenes y efectuarán sus pagos entre el primero y quinto (1 al 5) días hábiles siguientes al mes que corresponda la planilla de salarios.

b) Empleadores cuyo número de actividad (Tercera cifra del número del empleador) comience con:
9- Servicios
presentarán sus Resúmenes y efectuarán sus pagos entre el sexto al décimo (6 al 10) días hábiles.

c) Empleadores, cuyo número de actividad (Tercera cifra del número del empleador) comience con:
2- Industria
3- Industria
Presentarán sus Resúmenes y efectuarán sus pagos entre el décimo primero y el décimo quinto (11 al 15) días hábiles

d) Empleadores cuyo número de actividad (Tercera cifra del número del empleador) comience con:
1- Minería
Presentarán sus Resúmenes y efectuarán sus pagos entre el décimo sexto y duodécimo (16 al 20) días hábiles.

RELACIONES PUBLICAS
La Paz, Febrero de 1976

S.A.M.A.P.A.

Convocatoria Internacional
Nº 18/7.3-31/E/76
PRIMERA FASE - SEGUNDA ETAPA

Suministro de Equipo y Herramientas para SAMAPA

SAMAPA convoca a Suministro de Equipo para elevar y transportar carga pesada, máquinas embetunadoras, bridas de acero (norma alemana), equipo y herramientas para talleres y movilidades.

Los interesados podrán retirar los Pliegos de Especificaciones y todos los informes que requieran en las oficinas de SAMAPA situadas en Av. Las Américas, Villa Fátima, al lado de la fábrica Municipal de Tubos, previo pago de $b. 1.200 por el doble ejemplar.

Las propuestas deberán ser presentadas en sobre sellado y con las demás formalidades y requisitos legales previstos por el Decreto Supremo de Almonedas, las que serán abiertas el día 5 de abril de 1976 a horas 12:00.

La Paz, 27 de febrero de 1976

Cnl. DAEM Guillermo Urquiola C.
GERENTE GENERAL SAMAPA

Centro Nacional de Computación

LICITACION INTERNACIONAL

PRIMERA CONVOCATORIA A PROPUESTAS Nº 2/76

-El Centro Nacional de Computación, invita a las firmas especializadas, nacionales e internacionales, a intervenir en la presente Convocatoria a Propuestas, para la provisión de:

1.- UN PROGRAMA SIMULADOR DEL COMPUTADOR IBM 360/20 para el DEC System-10.

2.- Repuestos para equipos de Entrada de Datos OLIVETTI.

Las propuestas deberán ser presentadas en sobre cerrado con todos los requisitos y formalidades de Ley, hasta el día 15 de Marzo a horas 18:00 del año en curso, en la Secretaría General de CENACO, 5to. piso del Ed. de la Renta Interna, Ballivián 1333. Mayores informaciones y pliego de especificaciones serán proporcionados en la misma oficina.

La Paz, 27 de Febrero de 1976

RELACIONES PUBLICAS

Empresa Minera Catavi
Corporación Minera de Bolivia

CONVOCATORIA A PROPUESTAS PARA LA REMODELACION Y CONSTRUCCION DE UN TALLER DE COSTURA EN LLALLAGUA Y LA CONSTRUCCION DE UNA PLANTA DE MEZCLADO DE ANFO Y DEPOSITOS DE NITRATO DE AMONIO

De conformidad al Decreto Ley Nº 10120, se invita a las Empresas Constructoras de segunda y tercera categoría, inscritas en el Registro Nacional de Firmas Constructoras de Obras Públicas y en la Cámara Boliviana de Construcción, a presentar sus propuestas para la remodelación y construcción de un taller de costura en Llallagua y la construcción de una planta de mezclado de anfo y depósitos de nitrato de amonio.

Los planos y pliegos de especificaciones técnicas y administrativas, podrán retirar los interesados en la Secretaría de Adquisiciones de Oficina Central de La Paz y en Oruro en Gerencia Central, previa cancelación de $b. 200.- por los planos y pliegos de la planta de anfo y depósitos de nitrato y $b. 150.- por los planos del taller de costura.

Las propuestas deberán ser presentadas conforme a D.L. Nº 10120 hasta las 18. p.m. del día miércoles 10 de Marzo de 1976, en las Oficinas antes citadas.

Catavi, Febrero de 1976

PR- 137/76

Alfredo Deheza P.
GERENTE

Sociales

REUNIONES

* El Nuncio Apostólico, Monseñor Giuseppe Laiguelia, ofrecerá el jueves un almuerzo en honor del Embajador ante la Santa Sede y la señora de Siles Salinas.

-*-*-*-*-*-

* El Embajador de la Unión de Repúblicas Socialistas Soviéticas y la señora de Kazántsev ofrecerán el miércoles un cocktail, pasada la proyección de películas de su país.

-*-*-*-*-*-

* El Presidente del Directorio Ejecutivo, señor Fernando Iturralde Ballivián, y el Gerente General del Banco Nacional de Bolivia, señor Alfredo Buchón Chávas, invitan el jueves al acto de inauguración de su nuevo edificio, situado en la Avenida Camacho esq. Colón.

-*-*-*-*-*-

* La Asociación de Fútbol de la Paz ofreció ayer un cocktail, con motivo de la posesión de su nueva directiva, que está presidida por el señor José Laquis Mebequer.

-*-*-*-*-*-

*Con motivo de despedir al Embajador ante la Santa Sede, y a la señora de Siles Salinas, ofrecerán un cocktail el señor Eduardo Arce Quiroga y señora.

-*-*-*-*-*-

* El Presidente del Club Bolívar, señor Mario Mercado, invitará hoy una parrillada en honor de periodistas deportivas, para presentarles a los integrantes del nuevo equipo de fútbol de ese club.

FUNDACION CULTURAL EMUSA

* La Fundación Cultural EMUSA invitará el martes un vino en su Galería de Arte de la Av. 16 de Julio, en ocasión de inaugurar la exposición de oleos de Alfredo Loaiza Ossio

MATRIMONIO

* El próximo sábado, en la Iglesia del Hospicio, de Cochabamba, se celebrará la boda de la señorita Drina Nigoevic P. con el señor Jean Louis Ermoire.

NACIMIENTO

* El hogar de los esposos Freddy Márquez Poveda y Ruth Uría ha sido alegrado con el nacimiento de su primogénito. La madre y el niño reciben atención en la Clínica Virgen de la Asunción.

CLUB DE LEONES

* Los socios del Club de Leones de Río Abajo se reunieron ayer, en su secretaría, para celebrar el primer aniversario del Club.

Reina del Carnaval Cruceño

Srta. Kitty Landivar

Dama de S.M. Kitty "I"

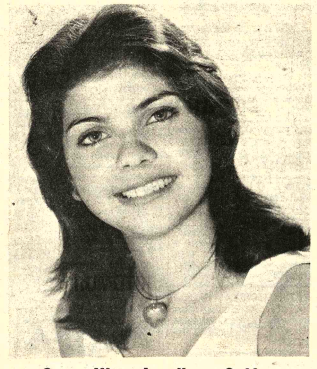

Srta. Kitty Landivar Seifert.

Por una lamentable confusión de nombres, en nuestra edición de ayer se registró el de la señorita Kitty Landívar Seifert al pie de la foto de S.M.la Reina del Carnaval Cruceño 1976 Sta. Kitty Landívar. Por este mismo motivo, se omitió la publicación de la fotografía de la Dama de la Corte de S.M. Sta. Kitty Landívar Seifert, que publicamos ahora, juntamente con la de S. M. Kitty "I".

ELIANA VAZQUEZ PARDO, Reinita del Carnaval Infantil 1976 de Oruro.

Será proclamada en un festival artístico preparado por la Academia de Ballet "Katushia" el jueves 4 de Marzo en el Cine Teatro Gran Rex.

Presidirá el Corso Infantil de Tentación el Domingo 7 de Marzo que organiza el Círculo "Ateniense".

Falleció en Potosí prestigioso abogado

Falleció en Potosí el abogado Dr. Pedro Gumiel Terán. Con el, Potosí pierde un elemento valioso que cursó sus estudios en la Universidad de Chuquisaca.

Fue un profesional que se interesó por la investigación jurídica. Publicó una síntesis o cuadros sinópticos de Derecho Penal y Jurisprudencia en materia social o del Trabajo en la Universidad "Tomás Frías".

Se dedicó a la carrera judicial, habiendo llegado a componer la Corte de Distrito del Departamento de Potosí, culminando así esa carrera.

Según se nos informó, tenía otro estudio sobre Derecho Político que ha quedado inédito.

Con Pedro Gumiel Terán está la legión de los verdaderos bolivianos que apegados a su tierra, han sabido dignificarla superándose y demostrando dotes que lo distinguieron. (M.L.S.)

Fallecimiento

En la paz del Señor y confortado con los auxilios de la Santa Religión Católica ha dejado de existir el que en vida fue ejemplar esposo y abnegado padre

Sr. Don MARCELINO BUSTILLOS CLEURE

Benemérito de la Patria

Q. E. P. D.

Faustina Torrez vda. de Bustillos, esposa; Teodora Bustillos de del Callejo, Alberto y Walfredo Bustillos Torrez, Rosario Bustillos de Montero, hijos; Nicolás del Callejo, Mario Montero Ríos, Nilo Soruco de Bustillos y Nancy Sánchez de Bustillos, hijos políticos; los nietos, primos, sobrinos y demás familia, ruegan a sus parientas, amigos y personas piadosas muy especialmente a los residentes trupeaños, Ex-combatientes de la Guerra del Chaco, Club Internacional, Ex-alumnos del Colegio Inglés Católico, se dignen asistir a la misa de cuerpo presente a Hrs. 15 p.m. y a la traslación de sus restos mortales del extinto al Cementerio General el día de hoy sábado a Hrs. 16 p.m. El cortejo fúnebre partirá de la Av. Hugo Estrada Nº. 30 (Miraflores). Datrás del Stadium Hernando Siles. (Circunvalación).

Será favor que comprometerá la eterna gratitud de la familia doliente.

Servicios de CASA VALDIVIA c/Graneros 121. Tels.: 23254 - 24290.

In memoriam

Para Gonzalo Miguel Mendoza G.

-Hijo de mi alma
Ya hace tres meses que saliste,
a tu facultad a tus clases,
-tan entusiasta como siempre,
Hijo mío y a la fecha no retornas
te espero noche tras noche,
-cada mañana espero tu saludo cariñoso
de buenos días papi, cada día espero
escuchar tu voz y no llegas, entonces
-siento más que nunca el vacío
en mi corazón espero escuchar
el sonar las melodías,
-de tu guitarra te busco no te hallo
Hijo mío el vacío que dejaste nadie
llenará hasta que vaya a reunirme
-contigo en el reino de Dios.
Ho hijo mío Gonsito que pasó ese
día 27 de noviembre con ese maldito
-ascensor, daría mi vida entera,
por saber la verdad de tu accidente,
Oh, fué una mano criminal,
-que te arrebató la vida,
Oh así fuera nos dio muerte a toda
tu familia, porque desde ese día,
-la felicidad terminó para siempre
para tu viejito que te quiso
con todas las fuerzas de un padre.
-Hijo mío no te llevé en las entrañas
pero viviste más en mi corazón,
ese día volaste al infinito,
-sé que encontraste Paz
busco en las flores la respuesta
y encuentro solo soledad,
-No esta ya
fuiste generoso al dar tu vida,
por la carrera que te preparabas,
-diste o te la quitaron no sé
solo sé hijo mío,
que amaste a tus padres y hermanos
-y te amamos
como se ama al hijo
como vive y late el corazón
y siempre eternamente
de siempre hoy y mañana.

Tu Papi Alberto.

Seguro Mutual de Investigación Nacional

Convocatoria para Auditoría

Se convoca a los Auditores Financieros para efectuar una Auditoría Externa del Seguro Mutual de Investigación Nacional, de acuerdo a un pliego de especificaciones que podrá obtenerse hasta el día 5 de marzo del presente año. Las propuestas deberán presentarse en sobre cerrado, hasta el 12 del mismo mes, en las oficinas de Semín ubicadas en la calle "Héroes del Acre" N°. 1529.

La Paz, 26 de Febrero de 1976

Com. Jefe Luciano Villarroel S.
PRESIDENTE

Insp. Cecilio Aguilar S.
PRESIDENTE COMISION FISCAL

- La Sección Comercial de la Embajada de los Estados Unidos ofreció un cocktail con motivo de explicar el programa "U.S. Rail Pass Antrak" que consiste en un ticket para viajar por tren por todo Estados Unidos en un período que puede fluctuar entre dos semanas y un mes, con una diferencia de 50% del precio del pasaje ordinario. Este pasaje puede comprar cualquier turista en su país de origen. En la foto, un aspecto de la reunión a la que asistieron personeros de las principales treinta agencias de viaje establecidas en La Paz.

Becas de OEA sobre aduanas

Con el fin de actualizar la formación técnica de los cuadros directivos de las Direcciones Generales de Aduanas, y para acelerar la modernización de los sistemas aduaneros latinoamericanos, la OEA auspiciará un curso Multinacional de Política y Administración Aduanera.

Este curso se realizará del 5 de julio al 5 de octubre del presente en la sede de la Escuela Interamericana de Administración Pública (EIAP), Río de Janiero, Brasil.

REQUISITOS

El título universitario es uno de los requisitos imprescindibles para optar a las becas. Los postulantes deben ser funcionarios públicos del sector aduanero con funciones de jefatura o asesoría a nivel superior.

El 2 de abril del presente fenece el término de presentación de expedientes. Las solicitudes deben ser enviadas a las oficinas de la OEA. Informes adicionales pueden ser recabados de la Dirección de Cooperación Internacional de CONEPLAN.

Las Américas en un....

(Viene de la página 3)

migración sobre bases puramente políticas. La Comisión urge al Presidente que busque autorización congresional para enmiendas que eliminen tales restricciones. Mientras tanto, urgimos al Presidente que instruya a las dependencias gubernamentales de los Estados Unidos a que interpreten y apliquen la legislación existente a la luz de circunstancias y prioridades nuevas.

18. Los Estados Unidos deben proponer el establecimiento de una Fundación Interamericana para el Intercambio Cultural, con financiamiento proveniente de un porcentaje de las ganancias del Banco Interamericano de Desarrollo. El mandato de tal entidad debería definirse en términos amplios y su funcionamiento, permanecer libre de presiones de entidades gubernamentales en todos los países participantes. Su único propósito sería utilizar los talentos y las capacidades de las instituciones y los individuos hacia un mejor y más amplio entendimiento entre las naciones de las Américas.

19. El gobierno de los Estados Unidos debe proveer creciente apoyo al campo de los estudios latinoamericanos en todos los niveles del sistema educativo.

Viaje de especialización

El Dr. EDGAR PUCH HEREDIA Egresado de la Universidad Mayor de San Francisco Xavier de la ciudad de Sucre, viajó el día 27 de febrero a la ciudad de Sao Pablo Brasil, a proseguir estudios de especialización en Neurocirugía en el Hospital Das Clinicas de esa ciudad.

Cumpleaños

El niñito LUIS LIONEL DE LA BARRA MARQUEZ, el día de hoy cumple su primer aniversario, con tal motivo sus padres ofrecen un té piñata a sus pequeñas relaciones.

La Paz, 28 de febrero de 1976.

Agenda Femenina

- CIRCULO DE MUJERES PERIODISTAS

* El Circulo de Mujeres Periodistas, al término del Año Internacional de la Mujer, hizo llegar a las instituciones femeninas un formulario para una encuesta sobre los resultados del Año Internacional de la Mujer a nivel nacional.

Las respuestas deben ser dirigidas a la presidenta del Circulo, señora Bertha Alexander de Alvéstegui, Casa de la Cultura.

COMITE PRO RECLUSOS Y LIBERADOS

* El Comité pro Reclusos y Liberados se reunirá el jueves en su sesión mensual.

SOCIEDAD DE SEÑORAS DE BENEFICENCIA

* La Sociedad de Señoras de Beneficencia realizarán el viernes su té-mensual de recaudación en fondos, destinados a la Olla de la Providencia y al Hogar de Ancianas Quevedo. La reunión tendrá lugar en el salón de ese hogar.

INSTITUTO DE REHABILITACION ANA WASON

* En casa de la señora Martha Bazoberry tendrá lugar el tésesión de las Voluntarias del Instituto de Rehabilitación Ana Wason.

Camboyanos afirman que aviones de EE.UU. bombardearon Siem Reap

BANGKOK, THAILANDIA, 27 (AP) - El gobierno camboyano afirmó hoy que aviones supersónicos norteamericanos habían bombardeado Siem Reap, la capital provincial cercana a las ruinas de Angkor, matando a 15 personas e hiriendo a más de 30. La embajada norteamericana en Bangkok afirmó que la acusación era "ridícula y carente de veracidad".

Hubo especulaciones de que la acusación era un intento por encubrir un ataque masivo de enemigos camboyanos del régimen comunista.

Los refugiados que escapan hacia Thailandia han informado recientemente que existe una amplia resistencia en la zona de Siem Reap, al noroeste de Camboya, incluyendo ataques armados en pequeña escala. Pero no hay informes de que los insurgentes hayan tenido acceso a aviones.

La radio de Phnom Penh dijo que un "avión F111 del ejército norteamericano" había dejado caer tres bombas en el centro de Siem Reap, a las 8.30 de la mañana del miércoles pasado. Agregó que hubo un segundo ataque a las dos de la tarde del mismo día y que los aviones volaban en dirección norte hacia Thailandia.

Un vocero de la embajada norteamericana dijo que no había aviones F111 en Thailandia y que "ningún avión norteamericano participó en tal incidente.

Siem Reap esta al noroeste de Camboya.

Presunto hijo del aviador Lindbergh presentó demanda

HONOLULU, 27 (AP) - Un hombre que dice ser el hijo del famoso aviador Charles Lindbergh ha presentado una demanda judicial en la corte probatoria del condado de Maui, para que se le declare heredero de la sucesión de aquél, afirmó el abogado Ted Meeker.

Kenneth Keerwin, quién también se hace llamar Charles Lindbergh Jr. dijo que el cadáver del niño que se encontró en 1932 después del secuestro del hijo de Lindbergh era el de otro menor, según el abogado, de Honolulu.

Meeker dijo que su cliente ha tratado infructuosamente de convencer a la familia Lindbergh de que él es el hijo de Charles y Apne Lindbergh. No se encontró a ningún miembro de la familia para que comentara la demanda.

El abogado Meeker asegura que su cliente dice haber sido secuestrado por la familia Kerwin, posiblemente con la ayuda de Bruno Hauptmann, quien fue condenado y ejecutado por el secuestro y asesinato del niño de Lindbergh.

En su demanda judicial, Kerwin, exige una parte de la herencia, valuada entre 300 mil y "varios millones de dólares", de acuerdo con el abogado. Meeker aseguró que el testamento de Lindbergh deja un tercio de la herencia a su viuda, mientras que los dos tercios restantes se dividen en partes iguales entre sus cinco hijos reconocidos.

Misas

Dr. Oscar Eguía y Eguía, sobrino; Betty Grady de Eguía, sobrina política; Carmen (ausente), Manuel y Eduardo Eguía, hermanos; María, Miguel, Nancy, José Eguía G., sobrinos nietos; hermanas políticas, primos, sobrinos, sobrinos políticos y demás familiares de la que en vida fue

Srta. SINDA EGUIA Y.

Q. E. P. D.

agradecen por las expresiones de pesar, motivadas por su sensible fallecimiento e invitan a la misa que recordando los ocho días, se mandará oficiar en la Iglesia de San Miguel (Calacoto) el día de hoy sábado 28 de Febrero a horas 11.30 a.m.

Favor que comprometerá la gratitud de la familia doliente.

El duelo se despide en la puerta del Templo.

La familia doliente de la que en vida fue ejemplar y cariñosa hermana

Srta. CORINA FERRUFINO VASQUEZ

Q. E. P. D.

ruega a sus familiares, amigos y personas piadosas se dignen asistir a la Misa que en sufragio de la extinta se mandará oficiar recordando los seis meses de su llorado fallecimiento el día de hoy Sábado 28 de los corrientes a horas 18 p.m. en el templo de San Agustín (lado de la H. Alcaldía Municipal).

El duelo se despide en la puerta del templo.

BALATAS "FRAS LE"

Seguridad y Garantía

En juegos preparados, rollos, tejas - semiforros de embrague, para todo tipo de vehículos y equipos pesados.

Precios los más bajos del país.

Compre en las principales casas del ramo

Distribuidor exclusivo para Bolivia:

PROMOTORA PAULISTA

LA PAZ.- Alto de la Alianza 626 - 2do. piso Av. Manco Kapac 450 Tel. 20080 Casilla 2234

SANTA CRUZ.- Calle Warnes 32 - Tel. 21166 Casilla 2173

Empresa Nacional de Ferrocarriles

Ampliación Plazo Licitación Pública

Remodelado y decoración

La Empresa se permite comunicar a las Empresas Constructoras de Segunda y Tercera Categoría, que tengan interés en participar en la Licitación Pública de referencia, que se resolvió ampliar el plazo para la presentación de propuestas hasta el día 15 de marzo del presente año hasta hrs. 11,30 a.m. y que la apertura de las propuestas se efectuará el día 16 de Marzo 1976 a Hrs. 11,00 a.m.

La Paz, 27 de Febrero de 1976

GERENTE DE OPERACIONES

la viejoteca Café Concert Lo invita A disfrutar de su ambiente acogedor

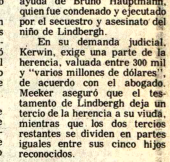

LA VIEJOTECA presenta

"CARNAVAL 76"

Hoy sábado 28

"BAILE DE DISFRACES"

Domingo 29 "BAILE GRAN GATZBY"

Lunes y martes "MUSICA Y ALEGRIA"

Domingo de tentación

"SORPRESAS"

premios al mejor y al más original disfraz también se premiará la alegría

ameniza "JAIME LOAYZA" y su RITMO 76

con las voces de FERNANDO Y MIGUEL ANGEL

Reservaciones Telf. 83110

Av. Héctor Ormachea N°5618-5624 - Obrajes Teléfono 83110 La Paz - Bolivia

INSTITUTO MATEMATICO I M LA PAZ - BOLIVIA

CURSOS VESTIBULARES

CICLO INTENSIVO ¡Ultimos Grupos!

PREPARACION PARA INGRESO A LA UNIVERSIDAD

AUTORIZADO POR RESOLUCION MINISTERIAL No 389

Av. Mcal. Santa Cruz 1295 (esq. Colón) Telf. 63617 La Paz-Bolivia

MARZ. 1°

AVISOS ECONOMICOS

Revistas Libros

GISBERT Y CIA. S.A.
Casilla 195
- SCHRON - Tablas de Logaritmos.
SUPPES - Introducción a la Lógica Simbólica.
TAYLOR - Matemáticas Básicas con Vectores y Matrices.
SELBY - Standard Mathematical Tables.
THOMAS - Calculo Infinitesimal y Geometria Analitica.
SLADE - Matemáticas para escuelas Técnicas.
LEHMANN - Geometria Analitica
GRANVILLE - Trigonometria Plana y Esférica.
SLABY - Geometría Descriptiva.

COMPRO Redactores del Congreso, presupuestos de Bolivia, Memorias Ministeriales. Informes Presidenciales, casilla Correo Expreso 1661 La Paz. (19-28/6890)

Departamentos Habitaciones

CARVAJAL, Yanacocha 448.- Departamento anticrético calle Corrales dos dormitorios, dependencias entregas inmediata, departamento calle Calama dos dormitorios, dependencias entrega llaves inmediata. Departamentos anticrético Amirante Grau, dos dormitorios, dependencias entrega 15 días (27-28)

CARVAJAL Yanacocha 448.- Vende departamento en Propiedad horizontal calle Oruro 3 dormitorios, dependencias, se entrega 60 días a estrenar (27-28)

CARVAJAL Yanacocha 448. Tel. 54862.- Casilla 5721.- Departamento anticrético - Obrajes calle 14 dos dormitorios, dependencias patio vacía. Departamento anticrético Villa Copacabana calle Eyzaguirre dos dormitorios, dependencias entrega inmediata (27-28)

CARVAJAL Yanacocha 448.- Dos habitaciones anticrético calle Yanacocha - Dos habitaciones, Sopocachi calle Rosendo Gutiérrez entrega inmediata (27-28)

SE ALQUILA Para matrimonio solo, se alquila un hermoso departamento en el Edificio Gloria, consta de dos dormitorios, dos baños, dependencias de empleada, teléfono. Llamar al teléfono 42469 (28/6890)

DEPARTAMENTO Se precisa departamento en alquiler Zona Norte o Central teléfono 26233 - 27304. (25-29/6874)

CARVAJAL.- Yanacocha 448.- Dos habitaciones anticrético Av. La Bandera entrega inmediata, otras diferentes zonas. Kiosco sin terreno precio $b. 8.000 ocasión (28-29)

Técnicos

EMBOBINAMOS motores eléctricos. Teléfono 62632 (12-27/68551)

T.V. REPARAMOS T.V. a domicilio teléfono 57976 (26-28/68883)

PLOMERO Se hacen instalaciones y reparaciones, teléfono 54306 (23-27/68859)

TELEVISORES - Especialista repara a domicilio de toda marca, teléfono 41088. (18-5/68706).

PLOMERO Instalaciones sanitarias. Teléfono 26823 (27-2III/68888)

TELEVISORES Especializado exterior, repara a domicilio televisores toda marca, teléfono 41088. (8-14-III/68420)

ELECTRICISTA Repara cocinas, calefones, lustradoras, y todo artefacto eléctrico. Teléfono 54653 (26-28/68884)

TELEVISORES Especialista repara a domicilio televisores, con garantía, teléfono 58623. (8-14-III/68420)

Casas

CARVAJAL.- Yanacocha 448 - Vende casa calle Armaza (Sopocachi) dos departamentos completos, dependencias, garaje para varios carros, jardin entrega completamente vacía inmediata, motivo de viaje. (28-29)

CARVAJAL.- Yanacocha 448 - Teléfono 54862 - Vende casa Alto La Paz camino Oruro cerca surtidor, departamento amplio cuatro dormitorios, dependencias, cocina dos baños de lujo, 1440 mts2;dos garajes cerrados amplio, galpón grande, almacén amplio, tanque y pozo de agua, teléfono, apropiado para Industria - Quinta, vivienda ocasión excelente ubicación entrega vacía. (28-29)

CASA EN VENTA once dependencias con alcantarillado garaje lleno de sol Calle Palos Blancos Nº 1185 detrás de Fca. de Fósforos. (28-3/R)

CARVAJAL.- Yanacocha 448- Teléfono 54862 - Alojamiento Gran Poder excelente lugar 28 camas, seis baños, amplio patio-garage para varios carros, transfiero motivo de viaje ocasión. (28-29)

CARVAJAL.- Yanacocha 448.- Vende casa Av. Bustamante cerca Policía tiendas trastiendas dos pisos entrega vacía ocasión excelente lugar. Otras distintas zonas. (28-29)

SEÑORES PROPIETARIOS Si Uds. desean alquilar o dar en anticrético su casa o departamento, COMERCIAL OFICINA "2" le ofrece acomodarselo de inmediato a personas Nacionales y Extranjeras, quienes ofrecen buenas garantias y alquileres ADELANTADOS favor llamarnos al teléfono 55022 ó visitarnos en AYACUCHO 266 propietarios no pagan comisión. (28-8/68896)

COMERCIAL OFICINA "2" Urgente necesita casas terrenos en CUALQUIER PARTE de la ciudad ya que tenemos pedidos de compra al CONTADO favor comunicarse con nuestra oficina teléfono 55022 en CALLE AYACUCHO 266 (28-8/68896)

VENDO CASA Ciudad Satélite plan 561, calle 1 "A" primera cuadra Nº. 691. Referencias en la misma casa. (28-1-III/68894)

CARVAJAL.- Yanacocha 448. Tel. 54862.- Vende casa calle Hugo Estrada dos pisos, ocho habitaciones, hall entrega vacía. Casa Villa Fátima calle Pariente tres habitaciones precio ocasión 95.000 (27-28)

CARVAJAL Yanacocha 448. - Vende Casa Obrajes calle 14 departamento completo entrega inmediata Casa Chijini Alto cuatro habitaciones ocasión 100.000 (27-28)

CARVAJAL Yanacocha 448.- Vende casa calle Loayza 480 mts. 35 habitaciones entrega inmediata.- Casa Sopocachi, calle Cáceres tres departamentos nuevos ocasión (27-28)

CARVAJAL- Yanacocha 448.- Vende casa como terreno calle Lajaentrega vacía con dos tiendas excelente lugar (27-28)

CARVAJAL, Yanacocha 448. Tel. 54862.- Vende casa Av. Saavedra tres departamentos confortables, almacenes cerca plaza Estado excelente ubicación (27-28)

Vehiculos

VENDO AUTO alquiler DATSUN modelo 1973 teléfono 29097 (28-10/68897)

LLEGARON LLEGARON Motores usados americanos Dodge, Ford, Rambler, radiadores, tambores, generadores, resortes, cajas velocidad, barras torsión, carburadores, diferenciales, trenes delanteros, parabrisas, a precios de ocasión. Zoilo Flores 1284 (22-4/68853)

DATSUN Unicamente por viaje VENDO vagoneta Datsun modelo 1972 nuevo 4 puertas referencias 53191 - 57114 - 60804 (26-3/68886)

TOYOTA CORONA Nuevo, vendo importado del Japón, modelo 1975, cuatro puertas 2.200 cc. caja mecánica en el piso. Referencias teléfono 26907. (28-29/68892)

PARTICULAR Vende automovil Ford 67 automático. Teléfono 58455 - 56 - 25796 (26-29/68879)

Propiedades Terrenos

CARVAJAL Yanacocha 448.- Vende lote Sopocachi Muñoz Cornejo 200 buen lugar.- Lote Villa Copacabana Av. Burgaleta 275 mts. sobre dos calles excelente lugar. lote Sopocachi Romecin Campos 400 mts. buen lugar lote Achumani, sector "Koani" 305 mts. otro 304 misma región precio ocasión (27-28)

OCASION Vendo terreno a media construcción 180 mts 2 Villa La Merced 2da. parada colectivos 10. Referencias cuartel Colorados antes Andino Cantina Sra. Marina. (25- 27/68868)

Préstamos Dinero

CARVAJAL.-Yanacocha 448 Tel.- 54862.- Presta dinero sobre primera hipoteca desde 5.000 adelante, dólares desde 500 sobre joyas desde 1.000, ASIMISMO necesito distintas sumas capitalistas no pagan comisión, garantía solvencia reserva. (28-29)

SEÑORES CAPITALISTAS URGENTE NECESITAMOS Préstamos hipotecarios, sobre documentos y casas pagamos BUENOS INTERESES. Referencias Ayacucho 266 COMERCIAL OFICINA "2" teléfono 55022. (28-8/68896)

Tiendas Kioscos

CARVAJAL Yanacocha 448.- Tienda trastienda calle Tumusla lugar comercial cerca Buenos Aires ocasión.- Otras distintas zonas (27-28)

Restaurant Bares

CARVAJAL, Yanacocha 448.- Vende Bar-pensión calle Pichincha entregainmediata. Otra calle Chuquisaca, lugar comercial vacía (27-28)

Empleados

NECESITAMOS Empleadas domésticas pagamos buenos sueldos para familias Nacionales y Extranjeras Referencias Ayacucho 266 COMERCIAL OFICINA "2" teléfono 55022. (28-8/R)

JOVEN desea trabajar como mensajero o en cualquier actividad. Referencias Teléfono 57466 (R)

COCINERA COMPETENTE con certificados y garantía precisamos teléfono 83459-(R)

Máquinas

VENDO 2 máquinas para cortar tela, B- 7 San Miguel centro comercial, Tel. 83449 (R).

MAQUINAS Semiportátiles nuevas, 10-12-14 pulgadas, vende. Comercio 994 oficina 6 (25-28/68875)

Animales

GATITOS Finos vendo y regalo. Juan de la Riva 1588 Sr. Rafael Mejia (Atención a toda hora) (28/68895)

Orquestas

LOS "ONIX" Conjunto electrónico teléfono 54333 (21-5M/68708)

JAZZ COPACABANA: Teléfono 65955 (3-3/68170).

ORQUESTA Electrónica, teléfono 53220. (7-7-III/68409)

ORQUESTA Electrónica 'CARAVELL" Teléfono 64206 (23-29/)

BAILE Con órgano Electrónico teléfono 64206 (25-1-II/68870)

ofertas especiales

MOLINO de café "Diamond" y otro "Irus" vendo. Teléfono 50678 (27-29/68887)

Varios

TRAMITES MILITARES Libretas, reposición documentos, beneméritos, rentas vejez jubilaciones, pensiones, gestiona benemérito. DANIEL ROBERTO ARDUZ, procurador causas, ex secretario Tribunal Militar, 40 años práctica. Sagárnaga 161 casilla 3.807 (25-27/68869)

PLANOS De alcantarillado se entrega aprobados. Obispo Cárdenas 1470 altos. (28-3-III/68893)

VENDO POR VIAJE Alfombras, juego de living, para escritorio, vitrina, muebles sueltos, estante para cocina, calefón, cocina alemana. Ref: Luis Crespo 2583. (21-28/68748).

ORGANIZACION "JET" Ayacucho Nº. 429 Of. 5 Teléfono 23616 TRAMITA VOLANDO:

TITULOS DE BACHILLER en 20 días "JET" Telef. 23616.

PASAPORTES en 8 horas. "JET" Telef. 23616.

SOLVENCIA TRIBUTARIA en 2 horas "JET" Telef. 23616.

PLACAS PARA VEHICULOS en 8 Horas. "JET" Telef. 23616

TRANSFERENCIAS DE VEHICULOS Trámites al día."JET" Telef. 23616.

CARNET DE IDENTIDAD Trámite al vuelo. "JET" Telef. 23616.

'TRAMITES DE TRANSFERENCIAS DE CASAS, Terrenos etc., al día "JET" Telef. 23616.

LICENCIAS DE CONDUCCION PROFESIONAL PARTICULAR, MOTOCICLETAS Trámites seguro "JET" Telef. 23616 (14-1°. /68865)

ARREGLO PARAGUAS Figueroa 720 Maletería. Compro usados. (22-4/68854)

EXTRANJERO Vendo por viaje rifle "Krico" alemán sin uso automático, mira telescópica, portabalas $us. 350. Máscara de buceo y patas de rana profesionales $bs. 1.200 Teléfono 83367 (24-27/68750)

VENDO Juego de living, seminuevo, y un estante funcional múltiple. Referencias Calle Crespo Nº 2589 teléfono 50278 (27-2/R)

VENDO Urgente por motivo de viajes Cocina Volcán a Kerosen Tel. 83449 (R)

SANTA CRUZ

CARVAJAL.- Yanacocha 448. Tel. 54862.- Vende lote Ciudad Santa Cruz 1.400 mts. sobre carretera Sta. Cruz - Cochabamba. Vende lote Alto Obrajes sector "A" 201 mts. otro 244 mts, excelente ubicación motivo de viaje. (27-28).

SANTA CRUZ Vendo lotes de 700 - 800 y 1.000 m2 con agua y Luz, sin intermediarios. Referencias Santa Cruz teléfono 2-9476 La Paz Teléfono 25343 (21-7 III/68834)

ATENCION Santa Cruz, se vende juegos de living floreados flamantes, en Republiqueta esquina Tarija Nº. 389 teléfono 2-7349. (25-28/68872)

POTOSI

EN POTOSI Gran ocasion por motivo de salud el mejor postor se vende restaurant "El Criollo" el más distinguido y más prestigiado de la Villa Imperial completamente equipado. Bolivar 1052 POTOSI. (28-5-III/68891)

Atención escolares

Las Clases comienzan oficialmente el 1º de Marzo y podrán elegir los mejores modelos y colores de moda de sus Carpetas, Mochilas y Bolsas en Freudenthal, calle Potosí 967. No pierda más tiempo y adquiera a tiempo su Carpeta en modelos y colores. calidad y precio donde se compra ya por tradicion y seguridad: Freudenthal, el emporio en Articulos de cuero desde 1907.

JUSTO Y FRANCO

APARTAMENTO G.

JEFF COBB

MARK TRAIL

ALFREDO

EGOISTO

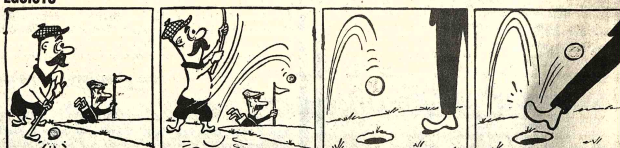

GUMERSINDO

SPORTITO

Records Mundiales

LA PRIMERA FOTOGRAFÍA AEREA DEL MUNDO FUE TOMADA EN 1858 POR GASPAR FELIX TOURNACHON (1820-1910) DESDE UN GLOBO, CERCA DE VILLACOUBLAY EN LAS AFUERAS DE PARIS, FRANCIA.

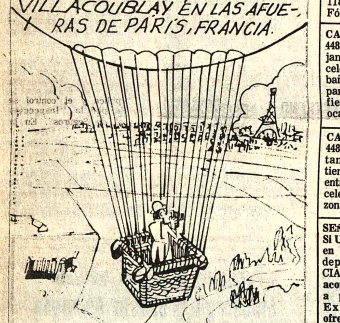

AGENDA

PRESENCIA Av. Mariscal Santa Cruz, Edif. Esperanza CENTRAL Tel. 40460 - 41125 y 52184 - GERENCIA: Tel. 52172. PUBLICIDAD Tel. 52178 REDACCION: Tel. 51998.- Casilla 1451 Cajón Postal 3275.

FARMACIAS DE TURNO
Del 28 de Febrero al 6 de Marzo

- VIDA NUEVA Dra. Yolanda - Av. Iturralde 102 Tel. 41425.- SANTO DOMINGO Dr. Lizandro Garcia Av. Pando 140 Tel. 23425.- SAN MARTIN DE PORRES Dra. Beatriz Aramayo Plaza Israel.- CORAZON DE JESUS Dra. Luz de Duchén Campero 15 Tel. 29778.- MERIDA Dra. Emira de Mérida.- Av. Manco Kapac-República Tel. 20455.- POPULAR Dra. Lia Rocabado Av. Baptista Esq. J.M. Asín.- COCHABAMBA Calle Ballivián 1483 Tel. 42927.-

FARMACIAS DE TURNO PERMANENTE

OBRAJES Plaza Franz Tamayo Tel. 82081 SAN CARLOS Av. República 26 Tel. 20223 Villa Victoria, VERACRUZ Av. Antofagasta Nº. 100 Tel. 59107 Alto de La Paz. CRISTO REY General Lanza 2110 Tel. 27534 Sopocachi Alto.

TELEFONOS DE URGENCIA

BOMBEROS 119 - ASISTENCIA PUBLICA 118-2211 - RADIO PATRULLA 110 - TRANSITO 26148 SAMAPA 26828 - 26548 - ENERGIA 54357 - TELEFONOS (RECLAMOS) 113 INFORMACIONES 104 SESORITA HORA 111 LARGA DISTANCIA EXTERIOR 55907-09 INTERIOR 20402-03 HOSPITAL DE CLINICAS CENTRAL 22821 - 22872 - AASANA 59333-59310.

FLOTAS

TRANS SERVICE LTDA. Alto de la Alianza Nº. 630 Tel. 43154 TRANSPORTES "EL CHAPACO" Chuquisaca 568 Tel. 40258 TRANSPORTES UNIVERSO Av. Montes 638 Tel. 42831 EXPRESO SAMA Plaza Riosinho Nº. 98 84436-26462 TRANSPORTES PULLMAN BOLIVIA Plaza Alonso de Mendoza Tel. 55854 - 25895 ANTONIO León de la Barra 380 Tel. 20471 CONTINENTAL Av. Montes 675 Tel. 29061 COPACABANA Av. Montes 820 Tel. 20477 - 40461 LAURO Av. Camacho 1223 Tel. 27677 TRANSPORTES PILCOMAYO Plaza Tiquina 5 Tel. 23893 MALLASA Av. Montes 700 Tel. 26376 URUS Bozo 194 Tel. 50793 TRANSPORTES SAN CRISTOBAL Plaza Alexander 190 Tel. 27775.- 41076 FLOTA YUNGUEÑA Calle Cordoba Nº. 1577 Tel. 43001 TRANSPORTES TARIJA Tiquina 37 Tel. 28911 TRANSPORTES VICTORIA Emilio Calderón 583 (Gran Poder) Tel. 56599 TRANSPORTES ABAROA Plaza Alonso de Mendoza 342 Tel. 27096 MICROBUSES KIRQUINCHO Bozo 106 Tel. 54612 TRANSPORTES "MOTOMENDEZ" Calle Humahuaca 844 Tel. 57929 TRANSPORTES TUNARI Bozo Nº. 108 Tel. 40375 TRANSPORTES MANCO KAPAC Tumusla 580 (Hotel Tumusla) "DORADO ORIENTE" Fullman de lujo Bozo 106 Tel. 40373 TRANSPORTES RIVEROS (a Copacabana) Av. Montes 660 Tel. 20964. EXPRESO PANAMERICANO LTDA. Servicio Potosí-Sucre-Villazón. Dirección Bozo Nº. 197 Tel. 20863 EXPRESO CINTA DE PLATA Tel. 56858 TRANSPORTE PESADO Montes 505 Tel. 25083. AUTO LINEAS INGAVI Av. Manco Kapac 445 Tel. 28981 EXPRESO "LA VELOZ DEL SUD" Tiquina esq. Figueroa Nº. 739 Tel. 23146 La Paz -Bolivia.

EMPRESAS AEREAS

LLOYD AEREO BOLIVIANO Tels: 54649 - 53132 - 55760 - 51155 - 51163 - 59053 LUFTHANSA Tels. 20383 - 25780 - 50409 - 50609 AEROPUERTO Tel. 59151 AEROLINEAS ARGENTINAS Tel. 50792 AVIANCA Tels. 43909 - 40883 AIR FRANCE Tel. 51740 LAN Tel. 25356 - 27750 KLM Tel. 42965 SWISSAIR Tel. 28924 PANAM. Tels. 54117 - 41863 BOA Tel. 28387 VARIG Tel. 21450 ECUATORIANA Tel. 54472.- IBERIA Tels. 20270 - 24378 - ALITALIA Tel. 29487 S.O.A.C. Tel. 55541 CANADIAN PACIFIC Tel. 55341 SOUTH AFRICAN AIRLINES Tel. 55541 BRITISH CALEDONIAN Tel. 55541 TAM Tel. 25542 AEROPUERTO 59125. BRANIFF INTERNATIONAL: VENTAS INFORMES Tels. 21109/ 21105 AEROPUERTO Tel. 59303 CARGA Tels. 59555 - 59012 LAN Chile Tel. 25538 - 57750.

FERROCARRILES

ESTACION CENTRAL Tels. 52510 - 53510 ESTACION GUAQUI Tel. 888.

Nómina de postulantes aceptados en las....

(Viene de la página 9)

Puch Rodriguez Guido
Quenta Marín Mario
Quenta Quispe Fidel
Quillaguaman Sánchez María Elena
Quino Chico José
Quino Chura Juana
Quino Mamani Braulio
Quintanilla Ramos Hernán José
Quiros Cabrera Norma
Rocabado Cordero Esther
Quisbert Alarcón Nilda
Quisbert Flores Lidia
Quisbert Luján Rosalba
Quisbert Parra Nelly
Quisbert Patiño Isabel
Quisbert Pórcel Ponciano
Quisbert Valdéz Edwin
Quisbert Vargas Félix
Quispe Ilaluque Samuel
Quispe Mamani Santos
Quispe Quispe Antonio
Ramallo Zenteno Orlanda
Ramírez Camargo Jaime
Ramírez Gutierrez Daysi
Ramírez Luna Luciana
Ramos Cárdenas Germán Freddy
Ramos Quispe Mario
Rios Flores Fanny
Rios Jove Ariel
Rios Terán Janet
Rivas Pereda María Jesús
Rivera Gonzales Ross Mery
Rivera Maqui Jemio Eduardo
Rivera Pérez Silveria
Rivera Rojas Loreta
Rivero Pérez Victor
Robles Rojas Emilia Carmen
Roca Jiménez Amparo Isabel
Rocha Mallea Galy Martha
Rodrigo Severiche Renée
Rodriguez Fuentes Nelly
Rodriguez Góngora Germán
Rodriguez Mendoza Carmela
Rodriguez Pacoricona Fredy
Rodriguez Rodriguez María Nelly
Rodriguez Salinas Gladys
Rodriguez Tarqui Pedro
Rodriguez Ugarte Freddy
Rodriguez Ugarte Frida
Rojas Quispe Juan
Rojas Salinas Gabby
Rojas Vargas Lino
Romero Aldana Lidia
Romero Arana Alfredo
Romero Vargas Mary
Rondo Sirpa Benjamín
Roque Calderón Rosario
Roque Condori Simona
Ruiz Aguilar Germán
Ruiz Anze Carmela
Ruiz Peñarrieta Jhonny
Saavedra García Hortencia
Saavedra Guerra Rosario
Sahonero Zelada Elena
Salcedo Villarreal Javier
Salcedo Viscarra Andrés
Salgueiro Ruiz Carmela
Sánchez Gutiérrez Willy
Sánchez López César
Sánchez Lozano Graciela
Sánchez Montaño Rolando
Sanjinez Lanza Silvia
Santa Cruz Terrazas María Elena
Saravia Mamani Jaime
Segurondo Rendón Carol
Sepúlveda Iglesias María
Serrano Morales Miriam
Sierra Salguero Daisy
Sillo Cuaquira Francisco
Silva Rioja Rosario
Silvestre Daza David
Sinanic Luna Hugo
Soliz Gemio Alex
Soria Montes Maruja
Soria Saravia Reyna
Soriano Dorado Leticia
Soto Calle Norah
Suárez Gómez Edith
Sulcani Ramos Delia
Sulcany Ramos Aydée
Sumi Aguilar Arturo
Surco Flores Carlos
Suxo Alarcón David
Tabera Mendoza Nancy
Talavera Prado Graciela
Tambo Callisaya Olegario
Tapia Conde José
Tapia Espinoza Eliseo
Tapia Mamani Luciano
Tapia Villarreal Rosario
Tarifa Gutiérrez Silvia
Tarqui Colque Alejandrina
Tarqui Durán Beatriz
Tarquino Herrera Nelly
Tellez Saavedra Carlos
Tenorio Tapia Estanislao
Ticona Ayala Adalberto
Ticona Condori Zenón
Ticona Quispe Miguel
Tinini Ochoa Juan
Torres Fuentes Ninón
Torres Torricos Eddy
Torres Aparicio Germán
Torrez Limachi Eduardo
Torrez Ticona Reynaldo
Torrez Torrez Betty
Torrico Félix Rosario
Tovar Ibieta Vincka
Troche Ayaviri Janeth
Troche Huanapaco Bertha
Troche Leaño Rodolfo
Uruna Castro Zacarías
Uzeda Herrera Abel
Valda Martínez Edgar
Valda Olivio Elsa
Valdéz Taboada Wilma
Valdivia Aguirre Elizabeth
Valdivia Zambrana Gabriela
Valencia Castro Rosa María
Valencia Huarachi Simón
Vallejos Pedrazas Inés
Valverde Salgueiro Ivonn
Vargas Antezana Delia
Vargas Guardia Oswaldo
Vargas Pone Reynaldo
Vargas Quintela Gladys
Vargas Rivero Martha
Vargas Tancara Alfredo
Vargas Ulloa Walter
Vargas Uno Juan
Velarde Chogo Gladys
Velarde Linares Mercedes
Velasco Alconce Blanca
Velásquez Ferreira María
Veliz Veliz Mercedes
Verástegui Aparicio Martha
Vidal Vásquez José
Vidaurre Blajos María Rosa
Delgadillo Magariños Glad
Villalba Albarez Enriqueta
Villanueva Conde Saúl
Villanueva Guayllaco José
Villarroel Arévalo Fanny
Villarroel Bustios José
Villarroel Cruz Beatriz Victo
Villarroel Navarro Azucena
Villavicencio Cardozo Jorge
Villca Alarcón Eustaquio
Vino Vera Irma
Vino Vino Lucio
Wolff Murillo Sonia
Yampasi Gutiérrez Yolanda
Yapu Machicado Martha
Yujra Crespo Santos
Yujra Quisbert Ramón
Yupanqui Poma Nolberta
Zambrana Burgos Alfredo
Zapana Huaricallo Rolando
Zapata Bilbao Magaly
Zapata Calderón Margarita
Zeballos Bravo Irma
Zeballos Cruz Erwin
Zelaya Helguero Enrique
Zorrilla Miranda María
Zuazo Rodriguez Remedios
Zurita Zeballos Freddy

Gran Festival del Cine Nacional

"VOLVER"

Latino América su mejor música e intérpretes.

Zulma Yugar, Pedro Vargas, Marisol Felín, Los Grillos, Los Ruphay, Los Genios, Los Quicheros, Los de Tumbaya.

y " PATRIA LINDA"

Revelación Inolvidable del País:

Gladys Moreno, Trío Oriental, Mauro Núñez, Los Chasquis, Los Genios, Selma Moscoso, La Diablada de Oruro, Las Imillas.

Hoy cine San Calixto

MATINEE TANDA Y NOCHE DOBLES

Y el corto metraje

LOS FORJADORES DEL PORVENIR.

16 DE JULIO Tel. 52119

Matinal Cine Club Juvenil MACBETH Hrs. 9,30 a.m. Matinée, tanda y noche ENTRE DOS DESTINOS Matinée 7.10 y 9.10 tanda y noche 9.10 y 11.10.

MONJE CAMPERO Tel. 23333

Matinée LOS TRES MOSQUETEROS tanda y noche EL CONSEJERO DE LA MAFIA (mayores de 18 años) Matinée 9.10 tanda y noche 11.10.

SCALA Tel. 23535

Matinée LOS PADRINOS tanda y noche BOQUITAS PINTADAS (mayores de 18 años) Matinée 7.10 y 9.10 tanda y noche 9.10 y 11.10.

LA PAZ Tel. 53842

Matinée, tanda y noche EL AULLIDO DE LOS LOBOS Matinée 7.10 y 9.10 tanda y noche 9.10 y 11.10.

MIRAFLORES Tel. 53159

Matinée, tanda y noche TRADER HORN y AEROPUERTO 1975 Matinée 5.10 tanda y noche 5.60.

HOY CINES TV

UNIVERSO Tel. 42660

Matinée, tanda y noche EL ARCHIVO DE ODESSA Matinée Mezzanine 9.10 Platea 7.10 tanda y noche Mezzanine 11.10 Platea 9.10.

6 DE AGOSTO Tel 23829

Matinée SCORPIO tanda y noche (sólo mayores de 21 años) MUJERES APASIONADAS Actualidades Mundiales Nº. 6 Matinée Platea 7.10 Mezzanine 9.10 tanda y noche Platea 9.10 Mezzanine 11.10.

ABAROA Tel. 50252

Matinée, tanda y noche dobles LA LEYENDA DE RUSTAM y EL INVENCIBLE JUDOKA Matinée Platea 5.10 Alta 3.60 tanda y noche Platea 5.60 Alta 4.10.

TESLA Tel. 53803

Matinée, tanda y noche TESTIMONIO MORTAL (censura 14 años) además el noticiero El Mundo al Instante Matinée 9.10 y 7.10 tanda y noche 11.10 y 9.10.

PRINCESA Tel. 51821

Matinée LA FUGA INCREIBLE tanda y noche LOS RITOS SATANICOS DE DRACULA (prohibida menores de 18 años) además el noticiero El Mundo al Instante Matinée, tanda y noche 6.10.- 5.10.- 4.10.

PARIS Tel. 29704

Matinée, tanda y noche EL BOXEADOR Y EL KARATISTA Matinée, tanda y noche 7.10.

MEXICO Tel. 26867

Matinée, tanda y noche PROGRAMA DE CORTOS y UN RINCON CERCA DEL CIELO Matinée 5.10 y 4.10 tanda y noche 5.60 y 4.60.

ROXY

Matinée doble FIBRA DE VALIENTES y JOE KIDD tanda y noche dobles OLGA LA HIJA DE AQUELLA PRINCESA RUSA y DENTISTA EN LA CAMA (censura 21 años) Matinée 5.10 tanda y noche 5.60.

MONUMENTAL ROBY

Matinée, tanda y noche UN MUNDO OLVIDADO Matinée Platea 7.10 Galeria 4.60 tanda y noche Platea 9.10 Galeria 5.10.

NOBEL

Matinée, tanda y noche dobles EL ESPEJO DE LOS ESPIAS y JUNTOS SON DINAMITA

BOLIVAR

Matinée KARATECA CAMPEON tanda y noche EL DERECHO DE GOZAR (solo mayores de 21 años)

ESMERALDA Tel. 52454

Matinée, tanda y noche dobles LOS DOS BOXEADORES CHINOS y BATALLA DEL RIO DE LA PLATA Matinée 5.10 tanda y noche 5.60.

EBRO Tel. 42939

Matinée LA VENGANZA BRUTAL DE YU FEN y EL BEBE QUE NOS DEJO LA CIGUEÑA tanda y noche dobles LA VENGANZA BRUTAL DE YU FEN y LA MALA ORDEN (prohibida para menores de 21 años) con C.I.) Matinée 5.10 y 4.10 tanda y noche 5.60 y 4.60.

MURILLO Tel. 52647

Matinée y tanda doble McQ DETECTIVE IMPLACABLE y LOS HIJOS DEL CAPITAN GRANT noche doble McQ DETECTIVE IMPLACABLE y PERRO MUNDO (mayores de 21 años) Matinée 5.10 y 3.60 tanda y noche 5.60 y 4.10.

VARIEDADES Tel. 24071

Matinée y tanda dobles EL REGRESO DE KING KONG y LA VENGANZA DEL DRAGON CHINO noche doble EL REGRESO DE KING KONG y EL PASADO ME CONDENA (prohibida para menores de 21 años) Matinée 5.10 y 3.60 tanda y noche 5.60 y 4.10.

MADRID

Matinée doble EL DON HA MUERTO y KUNG FU EL PUÑO ASESINO tanda y noche doble KUNG FU EL PUÑO ASESINO y MUÑECA MORTAL (mayores de 18 años) Platea 4.60 Mezzanine 5.10.

SAN CALIXTO

Matinée, tanda y noche dobles FESTIVAL DEL CINE NACIONAL VOLVER y PATRIA LINDA.

IMPERIO Tel. 40451

Matinée, tanda y noche 12 DEL PATIBULO y EL MUNDO AL INSTANTE Matinée 5.10 y 3.60 tanda y noche 5.60 y 4.10.

ILLIMANI Tel. 42755

Matinée, tanda y noche doble VUELVEN LOS CAMPEONES y LA VIDA DE CHUCHO EL ROTO Matinée 3.10 tanda y noche 4.10.

BUSCH

Matinée, y tanda doble FEROZ LUCHA DE KARATE y PERSECUCION INFERNAL noche doble MAZURCA EN LA CAMA y TITANES DEL RING (prohibida para menores de 21 años).

PRESENCIA

Sobornos de la Lockheed afectarán sus intereses económicos en Japón

LONDRES, 27 (AP).- El escándalo de los sobornos pagados por la compañía aeronáutica Lockheed probablemente no afectará sus negocios en Europa ni en el Medio Oriente, pero sí, según indicios, en Japón.

Una encuesta de The Associated Press indica que la pérdida de los contratos japoneses podría traer como consecuencia para Lockheed la revocación de una solicitud canadiense de compras por valor de 950 millones de dólares.

Un vocero del agente de Lockheed en Japón, Marubeni Corporation, dijo que las perspectivas de venta de la compañía en ese país son escasas, debido a que la opinión pública japonesa desaprueba las operaciones con compañías que recurren al soborno.

No obstante, los clientes de la compañía en Europa y el Medio Oriente consideran aún la posibilidad de comprar a Lockheed, y no hay indicios de cancelación alguna de opciones.

Los aparatos tristar, de 35 millones de dólares cada uno, los transportes militares de carga Hércules C130, de unos 10 millones de dólares, y otros modelos Lockheed están aún en demanda, según la encuesta.

Los estados petroleros árabes han constituido un mercado particularmente lucrativo para Lockheed durante los últimos cinco años, y según todos los indicios continuará siéndolo. La compañía ha vendido diez reactores tristar en la región y tiene solicitudes de compra por once más.

INVESTIGACION

LA HAYA, 27 (AFP).- El gobierno holandés evitará comentarios que puedan influir a la comisión encargada de investigar los sobornos que la firma Lockheed habría concretado al Príncipe Bernardo, declaró hoy aquí un portavoz gubernamental.

Al responder sobre rumores provenientes de la prensa parisiense y londinense según las cuales el príncipe consorte habría destinado parte de las sumas presuntamente percibidas a fines personales, el vocero se abstuvo de hacer comentarios hasta tanto la comisión no termine su tarea.

Desmintió además que el Príncipe Bernardo haya anulado compromisos oficiales debido a la cuestión.

Tras señalar que Bernardo y la Reina Juliana practicaban en estos momentos deportes de invierno en Austria, el vocero adelantó que el príncipe viajará a fines de marzo a Sudamérica.

Entre el 23 y 25 de abril próximos, el príncipe presidirá una conferencia anual denominada "Bilderberg" en Hotsprings, Estados Unidos y acompañará a su esposa a Italia, en mayo para una visita de estado, agregó.

Según el popular cotidiano de Amsterdam de Telegraaf, el príncipe compró en 1962 un departamento en París donde se citaba con una amiga francesa.

La prensa holandesa limita al máximo la información sobre los sobornos debido a la severidad de la ley sobre la difamación.

Dayan sostiene que Israel debe contar con un arma nuclear

PARIS, 27 (AFP) - Israel debe poseer el arma nuclear por si los árabes la introdujeran en la región, pero debe abstenerse de ser el primero en utilizarla declaró hoy aquí el General Moshe Dayan.

El ex ministro de defensa israelí formuló dichas declaraciones a un periodista del primer canal de la televisión francesa.

"Nuestra posición, agregó, es peligrosa frente a los países árabes, que tienen un enorme poder político, dinero, petróleo, gente y muchos apoyos exteriores, incluido el de Francia".

"Somos un pequeño país, subrayó y Estados Unidos no es ya el gendarme del mundo. Es preciso que nos defensamos nosotros mismos".

Tras subrayar que el futuro debe incluir para Israel la opción y la posibilidad de disponer de armas nucleares sin ningún control extranjero Dayan precisó que "tenemos ahora la posibilidad de fabricar la bomba".

Concluyó rechazando rotundamente la idea de creación de un estado palestino en Cisjordania así como la de negociaciones con la OLP (Organización de Liberación de Palestina)

Análisis del...

(Viene de la página 3)

inversiones, etc. Para Italia rige el Decreto de 29 de abril de 1926 reglamentado y modificado por el D. de 27 de octubre de 1927 y se encuentra a cargo del Ministerio de Economía Nacional la autorización de constitución y control de reservas técnicas, inversiones, liquidación de Empresas, etc. En Suiza es remarcable el control que ejercita el "Bureau Federale des Assurances" creado por Ley de 11 de junio de 1928, cuyas decisiones pueden ser objeto de recurso ante el Tribunal Federal que cuenta con amplias facultades incluso de sustituir las Resoluciones del prenombrado organismo.

Alemania, por Ley de 6 de junio de 1931 constituyó una "Autoridad Administrativa de Control", cuyas decisiones son obligatorias para los órganos administrativos e incluso para los tribunales (art.2º.).

En Brasil, por Ley de 1933, se establece el control del Seguro por el Gobierno Central.

Las autorizaciones para que las Empresas puedan dedicarse a la actividad de los Seguros de Vida y a los Seguros Eventuales son expedidas por el Presidente de la Republica y el control se cumple por la "Inspección General de Seguros". En la Argentina, se implantó el control de la actividad del seguro, por Decreto Nº. 108.295 de 21 de junio de 1937, que creó la Superintendencia de Seguros de la Nación con un amplio plan de contralor y fiscalización. Es asistida por un Consejo Consultivo creado por DS. Nº. 61.138 de 26 de abril de 1940.

SEXTA SEMANA TRIUNFAL

FESTIVAL del INOLVIDABLE PEDRO INFANTE

¡UNA HERMOSA HISTORIA QUE PERDURARA PARA SIEMPRE EN SUS RECUERDOS!

Millonarios en ilusiones decidieron casarse... tener un hijo... pero en este matrimonio no todos los días fueron felices!

UN RINCON CERCA del CIELO

PEDRO INFANTE MARGA LOPEZ

HOY GRAN CINE MEXICO

Próximo ESTRENO CINE TESLA

UN DRAMA ARRANCADO DE LA VIDA REAL...

la historia de una jóven cuyo error es ser MADRE SOLTERA...

Vivió su primer pecado y nunca se arrepintió de el...

18 años

JAMES CAAN MARSHA MASON ELI WALLACH

NOMINADA PARA 3 "OSCAR" Mejor Actriz-Mejor Drama-Mejor Música

"PERMISO DE AMOR HASTA MEDIANOCHE"

Por fin..Ud. podra ver a la linda.... PININA

ANDREA DEL BOCA..

PAPA CORAZÓN SE QUIERE CASAR

con NORBERTO SUAREZ ELCIRA OLIVERA GARCES LAURA BOVE

Con los mismos personajes de la RADIONOVELA ..! A colores y para chicos y grandes!

MARTES GRAN ESTRENO

CINE MONJE CAMPERO

HOY ¡SI YA LA VIO... VEALA DE NUEVO! ¡VALE LA PENA!

Audáz...Atrevida...Sofocante...

La juventud exige... ...Libertad !!

"EL DERECHO DE GOZAR"

La Venus Rubia LIBERTAD LEBLANC

HOY FABULOSO ESTRENO Cine Bolivar 21 años

La obra maestra de la Dama del misterio AGATHA CHRISTIE

CRIMEN EN EL EXPRESO de ORIENTE

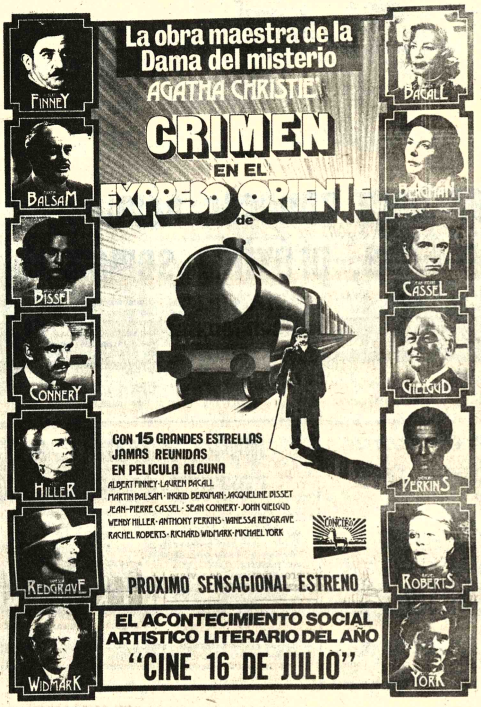

FINNEY BALSAM BISSET CONNERY HILLER REDGRAVE WIDMARK DAHL CASSEL GIELGUD PERKINS ROBERTS YORK

CON 15 GRANDES ESTRELLAS JAMAS REUNIDAS EN PELICULA ALGUNA

ALBERT FINNEY-LAUREN BACALL MARTIN BALSAM-INGRID BERGMAN-JACQUELINE BISSET JEAN-PIERRE CASSEL-SEAN CONNERY-JOHN GIELGUD WENDY HILLER-ANTHONY PERKINS-VANESSA REDGRAVE RACHEL ROBERTS-RICHARD WIDMARK-MICHAEL YORK

PROXIMO SENSACIONAL ESTRENO

EL ACONTECIMIENTO SOCIAL ARTISTICO LITERARIO DEL AÑO

"CINE 16 DE JULIO"

S.A.M.A.P.A.

Cortes de agua potable por falta de pago

"S.A.M.A.P.A.", recuerda a los señores usuarios que tienen pendientes sus pagos por consumo de agua potable, cancelar lo más antes posible, a fin de evitarse el corte a partir del 1º de marzo de 1976.

La Paz, 27 de febrero de 1976

Departamento de Relaciones Públicas y Prensa

SOCIEDAD PROMOTORA LIMITADA

les ofrece...

___ DEPARTAMENTOS DE LUJO

* 1, Dpto. por piso.....
* LOCALES COMERCIALES.
* PARQUEOS.....
* FACILIDADES DE PAGO...

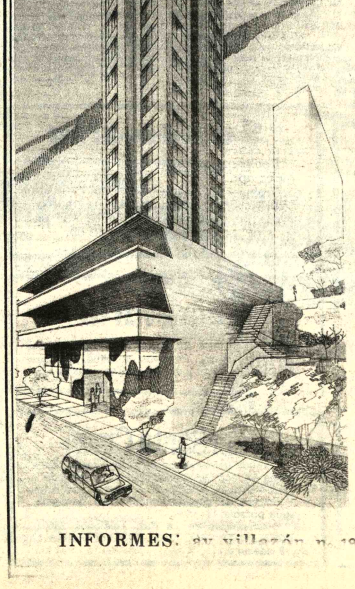

AQUI...

...en la mejor zona residencial .....

AV. ARCE .....

INFORMES:

Asociación de ex-trabajadores Mineros Rentistas de Potosí, asegurados a la CNSS

La Paz, 23 de Febrero de 1976

Señor Gral.
Hugo Banzer Suárez
PRESIDENTE DE LA REPUBLICA

Presente.-

Excelentícimo Señor:

Mediante el presente MEMORIAL Los Coordinadores Nacionales de los Ex. Trabajadores Mineros Rentistas de Bolivia. Qué Agrupamos más de 23.000 Rentistas Mineros en todo el país. Nos Solidarisamos con todas las medidas adoptadas de su Gobierno de las Fuerzas Armadas de la Nación. Y, con la Sierre de la UNIVERSIDAD DE SAN ANDRES, Y OTRAS MEDIDAS. Y, contra aquellos elementos Extremistas que tratan de intranquilisar a nuestro país, y,que éstan buscando el Caos y la Anarquia dentro la Familia Boliviana de las Universitarios. Asimismo tratandose de infiltrarse en las instituciones laborales del País con consignas ROJOS DE EXTREMISMO.

Los Trabajadores Mineros Rentistas del País. Nó permitiremos bajo por ningun motivo la infiltración de Extremistas Rojos é importados del Exterior, a nuestro territorio. POR TANTO. Estamos dispuesto a defender y, a luchar hasta las últimas consecuencias, a lado de nuestro GOBIERNO DE LAS FUERZAS ARMADAS DE LA NACION. Lucharemos; contra aquellos malos Bolivianos que tratan de perturvar al País. Lucharemos, si es posible con nuestros sacrificios de nuestras VIDAS, en defensa de los Grandes ideas NACIONALISTAS. Como Bolivianos, Hasta aplastar la Suvercion Roja.

Señor Presidente: Esperamos a su primera llamada, para estar en cualquier punto del territorio y estaremos firmes para luchar a lado de las Fuerzas Armadas de la Nación .Y, a lado de nuestros hermanos campesinos del País.

Con este motivo le saludamos de pie, ha su Excelencia,y,a las FUERZAS ARMADAS DE LA NACION. Con todo nuestros respetos que les merece.

"POR: LOS EXTRABAJADORES MINEROS RENTISTAS DE BOLIVIA"

Severino Singuri H. Coordinador Nacional Y. Representante de Potosi, Francisco Juares N. Coordinador Nacional y Representante de La Paz, José Medrano E. Coordinador Nacional y representante de Oruro, Alberto Maldonado, Coordinador Laboral de Distrito de Uyuni, Bernaldino Velazques, Simon Azurduy, Coordinadores Laborales de la Central de La Paz.

MATE MATICAS
NEURO VIMIN
INTI
NEUROTONICO
Y RECONSTITUYENTE
BIOLOGICO

PRESENCIA
Deportes
La Paz, Bolivia, sábado 28 de febrero de 1976

este bebé usa
NENE-DENT
Para la dentición del bebé

Gran triunfo de The Strongest en Mérida

Superó a América de Cali por dos goles a uno

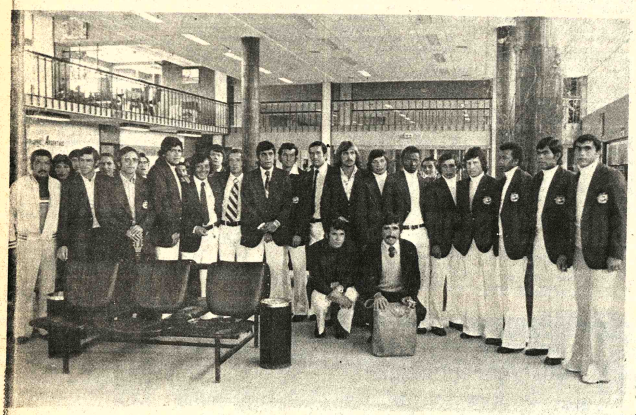

- TIGRES USARON SUS GARRAS.- Los "atigrados" sacaron a relucir anoche en Mérida, Venezuela, la tradicional "garra de The Strongest, para concretar el triunfo por 2 a 1 frente al América de Cali, en el torneo "Simón Bolivar"

MERIDA, VENEZUELA, 27 (AP).- The Strongest de BOLIVIA, derrotó hoy al América de Cali, Colombia por 2-1 en un partido inicial de la copa de fútbol "Simón Bolivar". Los bolivianos abrieron el marcador a los 10 minutos del primer tiempo, cuando el medio campista Liendo convirtió gol con un tiro de media altura.

El segundo gol boliviano se produjo a los 16 minutos del mismo tiempo, por penal, después que el arquero Tocalli del América derribara a Ríos quien amenazaba su arco.

El tanto colombiano fue anotado en el minuto 11 del tiempo complementario por el ala izquierda Lugo.

The Strongest lució agresivo y rápido en los primeros momentos del juego, incursionando repetidas veces en el área colombiana y poniendo en apuros al arco defendido por Tocalli.

Los bolivianos estructuraron varias situaciones de gol, que eran favorecidas por la desorganizada defensa colombiana.

The Strongest jugó hábilmente al contragolpe, desbaratando las incursiones de sus contrarios en su área.

En la segunda mitad del partido, los colombianos se mostraron más agresivos y se lanzaron al ataque contra el arco boliviano, pero el guardameta de The Strongest desempeñó una destacada labor.

ALINEACIONES:

The Strongest- Galarza-Angulo, Robles, Iriondo, Montoya, Liendo, Fontana, Bastida, Olivares, Ríos y Ortiz.

América de Cali - Tocalli, Ospina, Reyes Euchenecio, Cervantes. Cotton, Sarmiento, Cuero, Caravalli, Caceres, Lugo.

PARTIDO DE FONDO.-

MERIDA, VENEZUELA 27 (AP).- Estudiantes de Mérida venció hoy por 2-1 a Liga Deportiva Universitaria de Ecuador, en el segundo partido de la Copa de Fútbol "Simón Bolivar" que se inició aquí.

La parte inicial del encuentro terminó 1-1.

A los 28 minutos del tiempo inicial, el mediocampista venezolano Ancheta abrió el marcador, con preciso pase de Scarpeccio.

Liga Deportiva igualó el partido a los 35 minutos del mismo tiempo, por penal, cuando el delantero venezolano Ulloa derribó al delantero Tapia del equipo contrario. El gol fue cobrado por Jorge.

A los 10 minutos de la etapa complementaria, el delantero Chiazzaro, del Estudiantes, anotó el segundo gol venezolano.

Los venezolanos opusieron garra y fuerza contra la técnica de los sudamericanos, para colocarse en la punta del torneo al lado del The Strongest d Bolivia, que venció hoy a América de Cali, de Colombia

ALINEACIONES:

Estudiantes de Mérida - Briceño, Ulloa , Scaminacce Méndez, Dávila. Scarpeccio Ancheta, Paez, Rivas Chiazzaro y Pomarico.

Liga Deportiva -Maesso, de Pozo, de La Torre, Guevara Tobar. Aguirre, Rivadeneira Gustavo Tapia, Jorge Tapia Valera y Zubia.

Bolívar hará conocer nómina para la Copa, próxima semana

Recién la próxima semana se conocerá la nómina oficial del equipo del club Bolívar, que deberá tomar parte en la Copa "Libertadores de América"

En principio se anunció para esta tarde la realización de una parrillada en la residencia del señor Mario Mercado, a objeto de presentar al equipo y conocer oficialmente la nómina de los 22 jugadores. Empero, la mala performance del conjunto "celeste" el jueves en la noche en Cochabamba, sirvió para que el señor Mercado dispusiera la cancelación de la misma.

LLEGA WILSTERMAN

Se anuncia para mañana el arribo de la delegación de Wilsterman de Cochabamba que en la tarde cotejará con Bolívar en partido de carácter amistoso.

La caída de Bolívar en el Valle provocó una reunión del comando directivo "celeste" que se realizó en el despacho del titular "académico". No trascendió lo tratado, pero pudimos enterarnos que Mario Mercado exteriorizó su preocupación por el contraste de Cochabambay pidió se adapten medidas tendientes a conseguir la rehabilitación plena del elenco para que el equipo pueda adquirir un rendimiento de juego capaz de garantizar buenas actuaciones en la Copa "Libertadores de América".

Brasil derrotó a Argentina 2-1 por la copa "Atlántico"

Buenos Aires, Feb. 27 (AFP).- La selección nacional de Brasil, en vibrante cotejo, se impuso esta noche a su similar de Argentina por dos goles a uno, en el segundo encuentro por la "Copa del Atlántico".

El encuentro, disputado en el "Estadio Monumental" de River Plate, registró características por momentos violentas, por la técnica viril del conjunto brasileño, en su intento por frenar los avances argentinos, durante el primer tiempo.

Ese período finalizó favorable al Brasil, por una a cero, a través del puntero izquierdo Lula, que abrió el marcador a los cinco minutos tras rápida jugada que siguió a un tiro libre favorable a su equipo, que había ejecutado Marinho.

El cotejo fue dirigido por el árbitro argentino Barreiro y en el segundo tiempo, Brasil aumentó su diferencia por medio de Zico, a los 21 minutos, mediante un tiro libre que disparó directamente al arco local defendido por La Volpe.

Argentina, a los 30 minutos, descontó el marcador a través de un tiro penal olímpicamente ejecutado por el delantero Kempes, tras un foul de la defensa brasileña al mediocampista Ortiz.

Durante los primeros 45 minutos, los argentinos dominaron el medio campo, pero la estrategia brasileña del contragolpe fue fatal para los planes del técnico local, César Luis Menotti.

Su colega brasileño, Oswaldo Brandao, ámpliamente conocido en la Argentina, donde dirigió en dos oportunidades al excampeón de América, Independiente, ordenó a sus jugadores desplegar una táctica defensiva, en el segundo tiempo que le permitió a Brasil obtener los dos valiosos puntos del encuentro.

En el cotejo, que no pudo ser irradiado al Brasil, ni siquiera por vía radiofónica, a raíz de insuperables desperfectos en las comunicaciones internacionales entre ambos países, se obtuvo una recaudación de 529.950.000 pesos argentinos (alrededor de 20.000 dólares) pero la cantidad de espectadores fue escasa.

Atletismo recibirá material deportivo

Por un valor de más de quinientos mil pesos bolivianos el Comité Organizador entregará hoy material deportivo a la Federación Atlética de Bolivia.

El acto central se cumplirá en los almacenes que el Comité tiene en El Alto de La Paz.

La entrega se efectuará en presencia de altas autoridades del país y personeros de la Secretaría General de Deportes de la Presidencia de la República.

Entre el material a ser entregado se contemplan: vallas, discos, jabalinas, garrochas y otros. Además se entregará un lote de pistolas especiales que se utilizan para dar la partida en diferentes competencias de pista.

Las movilidades partirán a las 10.30 horas de la puerta del Edificio "Cosmos" donde el COJ tiene habilitadas sus oficinas.

LLEGARA ASESOR

Se oficializó para la próxima semana el arribo al país del dirigente venezolano N. de Banich, experto en organización y deportes. El mencionado Banich, oficiará también de asesor del Comité Organizador de los Bolivarianos. El experto permanecerá por temporadas en el país.

Media Marathon a Viacha se correrá domingo 7 de marzo

- La Asociación Atlética de La Paz comunica a los atletas que deben participar en la primera competencia del presente año que:

1).- En la Carrera pedestre Media Marathon La Paz-Viacha que se llevará a cabo el día Domingo 7 de Marzo existen tres categorías.:

a) Mayores
b) Juveniles y Novicios
2).- Simultáneamente se correrá la prueba de 5.000.- metros para damas atletas.
3.- Ambas pruebas tendrán como meta la localidad de Viacha.
4.- El punto de reunión para el traslado de los competidores será el Stadium Hernando Siles a Hs. 8.00 a.m.
5.- La partida de la competencia la dará el Presidente del Instituto Departamental de Deportes Sr. Enrique Sánchez, a horas 9 y 15.
6.- Los atletas deberán sujetarse a los puntos de la convocatoria publicada anteriormente.

La Asociación Atlética agradece la colaboración que presta la H. Alcaldesa de Viacha Sra. Corina Vaca Guzmán de Céspedes, y a las diferentes firmas comerciales que donaron premios para los participantes.

Bolívar mostró sus debilidades antenoche

COCHABAMBA, (PRESENCIA).- Por Carlos Dalence L.- Bolivar, el vice-campeón boliviano mostró todas sus debilidades ante un plantel como Wilsterman, que sin jugar muy bien, le derrotó por tres goles a cero.

Un evento amistoso que entendemos serviría de mucho al cuerpo directivo celeste para enmendar muchos errores antes de la intervención de este plantel en la Copa Libertadores de América. Los 14 mil espectadores no salieron de su asombro cuando vieron a un elenco con muchas figuras de relieve mostrar una lentitud tremenda en un juego que debió ser veloz y sorpresivo. Mientras Bolívar jugó a una velocidad de 20 Km. por hora, Wilsterman le respondió a 90 y eso ya da la clara idea de lo que fue el evento. De nada sirvió que unas veces el Llano, otras Morales pretendieran darle velocidad. De nada sirvió ello porque cuando Aragones, Mezza, Lird o tal vez otro crack conseguía el esférico detenian el esférico enfriando el fútbol. Bolívar mostró que es un elenco pesado en sus líneas posteriores. Tal vez del Llano y Baldivieso puedan salir airosos de esta confrontación, los otros mal, Sin vigor, sin velocidad y lo que es peor con un fútbol intrascendente que puede ser agradable a la vista pero nunca efectivo en el marcador.

Está visto que Bolívar gastó dinero sin ton ni son. Esa es la verdad. Ya la prensa paceña había hecho conocer su criterio. Pensábamos que se exigía demasiado pero tuvimos que aceptar la realidad porque Bolívar tiene gente pero le falta juego de conjunto en su vanguardia y su defensa resultó muy pesada lo que le complicó a Jiménez en su trabajo. Los goles a este no se le pueden objetar y fueron tan claros y espectaculares que sólo podemos atribuir a la mala disposición defensiva.

Wilsterman jugó con mayor voluntad. Entró a la cancha como dijeron sus hombres a forzar a Bolívar. Deseamos dijeron que el elenco celeste cumpla bien en el Ecuador y por ello nos esforzaremos. Así fue. Wilster se volvió a encontrar con su público y produjo una de sus mas celebradas actuaciones en base a velocidad, y a la notable capacidad de Limbert Cabrera Rivero que mostró nuevamente su gran calidad. Y si bien este fue una de las figuras, no es menos ciertos que Lima y Villalón demostraron tambien su gran seguridad al punto que con Bilbao y Enriquez se colocaron en un plano de figuración en el partido.

En buenas cuentas. Buena la prueba para Bolívar y habrá que seguir trabajando. No vale la pena desmayar. Hay que darle velocidad y buscar mayor juego de conjunto. Es importante.

- ACELERAN TRABAJOS.- En el estadio Siles se están acelerando los trabajos de remodelación. En la foto uno de los trabajos de encofrado para el armazón de las graderías . Las tribunas estarán listas para febrero 1977.

Competencia bufa se anuncia en Chacaltaya

Mañana en la pista de Chacaltaya se cumplirá un interesante programa organizado por el Club Andino Boliviano. El detalle del programa que aprobaron los dirigentes del CAB es el siguiente:

1.- Clases prácticas de la Escuela de Ski. 2.- Entrega de trineos a cargo del señor Mario Machicado R. Gerente de la PLANTA PEPSI COLA 3.- Demostración "Bufa" del Ski con la participación de esquiadores y aficionados a este deporte.

Se informó que habrá premios para los mejores disfrazados.

Las movilidades para subir a Chacaltaya partirán a las 7.30 de la sede del Club Andino Boliviano (Av. 16 de Julio).

PROXIMO EVENTO

El domingo 6 de Marzo, se realizará la tercera prueba de campeonato valido por el título nacional. Se anticipa que habrá un "Slalom Gigante" a 40 puertas.

Los dirigentes del Club Andino Boliviano aguardan, que en dicha oportunidad, Clemence Killman se afiance en el liderato de las posiciones. El pequeño deportista ha sumado valiosos puntos en el ranking nacional.

- SKI.- Mañana se cumplirá en Chacaltaya una prueba bufa organizada por el Club Andino Boliviano. La competencia ha despertado gran interés. También habrá prueba para trineos.

Cuéllar pasó a militar en equipo de Bolívar

Ayer quedó incorporado al Club Bolívar, el jugador de 31 de Octubre Cuéllar que pasa a la entidad celeste, en la que ya había militado en la temporada 1975

El acuerdo entre jugador y entidad quedó concretado en horas de la tarde de ayer, y Cuéllar se integrará a Bolívar en el curso de las próximas horas. Se dijo que esa sería la última contratación de Bolívar con miras a los encuentros de la Copa Libertadores de América frente a los equipos ecuatorianos. Ayer había una fuerte corriente de oposición al entrenador Sanabria, pero en fuentes directivas celestes se negó cualquier posibilidad de que el técnico paraguayao fuera separado de la conducción del elenco.

AFLP felicita a The Strongest

La Asociación de Fútbol de La Paz ha hecho conocer el siguiente cable de felicitación a The Strongest enviado a Mérida, Venezuela:

CLUB THE STRONGEST
MERIDA VENEZUELA
NOMBRE AFICION PACEÑA Y BOLIVIANA, COMPLACEMOS FELICITARLOS EXTRAORDINARIO TRIUNFO CONSEGUIDO HOY PUNTO HACEMOS VOTOS CONTINUEN CUMPLIENDO EXITOSAMENTE
COORDIALMENTE
LAQUIS PRESFUTBOL

Whiskeri Night Club
DE HAYDEE MONTOYA PEIRANO
Se Complace en comunicar la inauguración de Scotch CENTER el día sábado 28 de febrero (19:oo a 21:oo Hrs. p.m.)
Quedando a disposición del público desde horas 21:oo p.m.
Distinción y elegancia
ambiente selecto y cordial
Intimidad y buen gusto
Reservaciones fono 28560
Pedro Salazar 550

Ministerio de Previsión Social y Salud Pública
Hospital de Clínicas
Licitación Pública 1/76
El "Hospital de Clínicas llama a propuestas para el aprovisionamiento de:
Carne
Verduras
Frutas
Huevos
Quesos
Víveres Secos
El Formulario de Especificaciones y detalles pertinentes serán proporcionados en la Administración de este Hospital, a partir del 1° al 5 de marzo del año en curso.
Av. Saavedra N°. 2245.
La Paz, Febrero de 1976
Director Hospital de Clínicas.
Administrador Hospital de Clínicas.

Se necesita
Cocineros con experiencia para brigadas de campo.
Trabajo a realizarse a partir del 1° de abril
Presentarse día lunes 1° de marzo - Edificio la Esperanza (Presencia) - 7° piso de 8:00 a 12:00 y de 13:00 a 16:00.

Secretaria
Buscamos Secretaria para Facturación y Kárdex clientes. Presentar solicitud con pretención de sueldo y demás detalles a casilla 6019.

En Santa Cruz
Vendo hermoso lote de terreno residencial a orillas del lago Del Arenal, a cuatro cuadras de la Plaza Principal, 1.100 m.2., apropiado para Hotel o Edificio de departamentos. Todo bardeado, agua potable.
Referencias en La Paz, Teléfonos 23631. 40217 SANTA CRUZ 22500 - 24383 de Hrs. 8 a 12 y 3 adelante.

CONTADOR
Empresa Industrial de reconocido prestigio en el país, requiere los servicios de un CONTADOR que reuna los siguiente requisitos:
• Título de Contador en Provisión Nacional
• Conocimientos de Contabilidad General y Costo Industrial
Experiencia mínima: 3 años en situación similar.
Existen grandes posibilidades de desarrollo.
Los postulantes deberán dirigirse por carta a la Casilla N°. 3630 indicando pretensiones de sueldo y acompañando Curriculum
Reserva absoluta
Ortega, Tellería, Fernández Díaz y Asociados
AUDITORES-CONSULTORES
REPRESENTANTES DE:
TOUCHE ROSS INTERNATIONAL

Asociación de Fútbol de La Paz
Curso para aspirantes a árbitros
De acuerdo al Art. 10 capítulo III del Reglamento Interno, se CONVOCA AL CURSO DE ASPIRANTES PARA ARBITROS DE FUTBOL para la gestión de 1976. en especial a los jóvenes que tengan vocación para la profesión referri y que cumplan con los siguientes requisitos :
a) Estar comprendido entre las edades de 19 a 25 años.
b) Presentar título de Bachiller o su equivalente.
c) Tener una estatura de 1.65 mts, como mínimo.
d) Presentar dos fotografías tamaño carnet.
e) Someterse a exámenes médico, físico psico-técnico y de cultura general.
Apertura del libro de inscripciones el día viernes 5 de marzo y cierre el día 19 del mismo mes.
EL DIRECTORIO

Conviértalos en
SUPERPOLLOS
con
Nutrinal S.R.L.
ALIMENTOS PREPARADOS POR COMPUTADORAS
VENTAS EN TODO EL PAIS